

Candidature à la Troisième Fleur Dossier de présentation 2019

BEAULIEU
L'ESPRIT CÔTE D'AZUR
SUR MER



Commune de Beaulieu-sur-Mer

sommaire

I – Beaulieu-sur-Mer, la paix dans la beauté

- **A- Notre motivation** page 3
- **B- Identité de notre territoire** page 4
 - . Un peu d'Histoire page 11
 - . Patrimoine et architecture page 19
- **C- Notre projet de fleurissement** page 30
 - . Stratégies d'aménagement page 30
 - . Conservation des espèces végétales page 32
 - . Réintroduction d'espèces et nouvelles espèces page 34
 - . Le suivi et les moyens mobilisés page 35

II – Beaulieu-sur-Mer, ville fleurie

- **A – Patrimoine végétal et paysager** page 38
 - . Le couvert végétal pérenne page 40
 - . Les plantations saisonnières page 47
 - . Les espaces verts, des lieux de vie page 54
- **B – Environnement et cadre de vie** page 60
 - . Actions en faveur des ressources naturelles page 60
 - . La qualité de vie page 67
- **C – Actions pédagogiques et valorisation touristique** page 79
 - . La promotion du label page 79
 - . Les parcours touristiques page 82
 - . Les animations culturelles, ludiques et sportives page 86
 - . La sensibilisation des plus jeunes page 90
- **Conclusion** page 92

I- Beaulieu sur mer, la Paix dans la Beauté

A- Notre motivation

Beaulieu-sur-Mer évolue dans un écrin naturel, entre la roche et la mer. Cet environnement a forgé l'identité de notre ville au fil de son histoire, suscitant la curiosité et l'admiration d'illustres personnalités du monde entier.



La municipalité n'a eu de cesse de considérer les espaces verts de la commune comme une des composantes essentielles de sa qualité de vie.

Ces derniers ponctuent et complètent harmonieusement l'architecture "Belle Epoque" caractéristique de notre territoire.

Depuis 2013, avec "ses deux fleurs", notre ville est fière d'être labellisée au titre des Villes et Villages Fleuris de France.

Cette distinction est synonyme de reconnaissance de la qualité du travail fourni toute l'année par les équipes municipales, élus et agents, pour l'amélioration du cadre de vie. Elle est aussi le témoignage de la préservation de notre patrimoine végétal par les municipalités d'hier et d'aujourd'hui.

Depuis l'obtention du label, nos actions de valorisation des espaces verts ont été pérennisées et de nombreuses réalisations ont été mises en œuvre avec notamment, de nouveaux objectifs de développement environnemental, patrimonial et culturel.

Notre candidature pour une troisième fleur est motivée par la mise en adéquation des critères exigés par le label avec les valeurs portées par notre ville dans son désir de promouvoir la paysage urbain.

Chaque jour, les services et les élus dans leurs missions respectives, honorent la devise de Beaulieu-sur-Mer, "Pax in Pulchritudine" - La Paix dans la Beauté.



Roger Roux,
Maire de Beaulieu-sur-Mer
Conseiller régional Provence-Alpes-Côte-d'Azur
Conseiller métropolitain Nice Côte d'Azur

B- Présentation du territoire, identité de la commune

Beaulieu-sur-Mer est la plus petite commune du département des Alpes Maritimes avec sa superficie de 95 hectares. Elle compte 3749 habitants.

Entourée des communes d'Eze, Saint-Jean-Cap-Ferrat et Villefranche-sur-Mer, elle se situe à mi-chemin entre Nice et Monaco. Beaulieu-sur-Mer évolue au sein d'une intercommunalité, puisqu'elle fait partie, depuis 2012, de la Métropole Nice Côte d'Azur qui a pris le relais dans divers domaines de compétences comme l'aménagement du territoire et la voirie.



Code postal	06310
Département	Alpes-Maritimes
Superficie	95 hectares
Composition du terrain	Couches de calcaire
Climat	Méditerranéen
Cours d'eau	La Muerta
Voies de communication	Basse et moyenne corniche, voie ferrée et ports
Nombre d'habitants	3749
Nom de habitants	les berlugans – les berluganes
Densité de la population	392 hab./km ²
Superficie espaces verts	22.4 hectares
Nombre d'entreprises (de commerces et d'artisanats)	≈ 220

QUELQUES CHIFFRES

La commune de Beaulieu-sur-Mer se situe sous les contreforts du Plateau de La Justice (567 m) et du Mont Vinaigrier (371 m). Ces deux reliefs se prolongent par deux lignes de crêtes descendant en direction du rivage et qui viennent encadrer précisément le territoire communal. Les deux massifs sont disjoints par le vallon de la Muerta.

Enfin, les falaises abruptes, positionnées sur le territoire de Villefranche, viennent constituer un écran minéral, un verrou rocheux entre Beaulieu sur Mer et Eze.

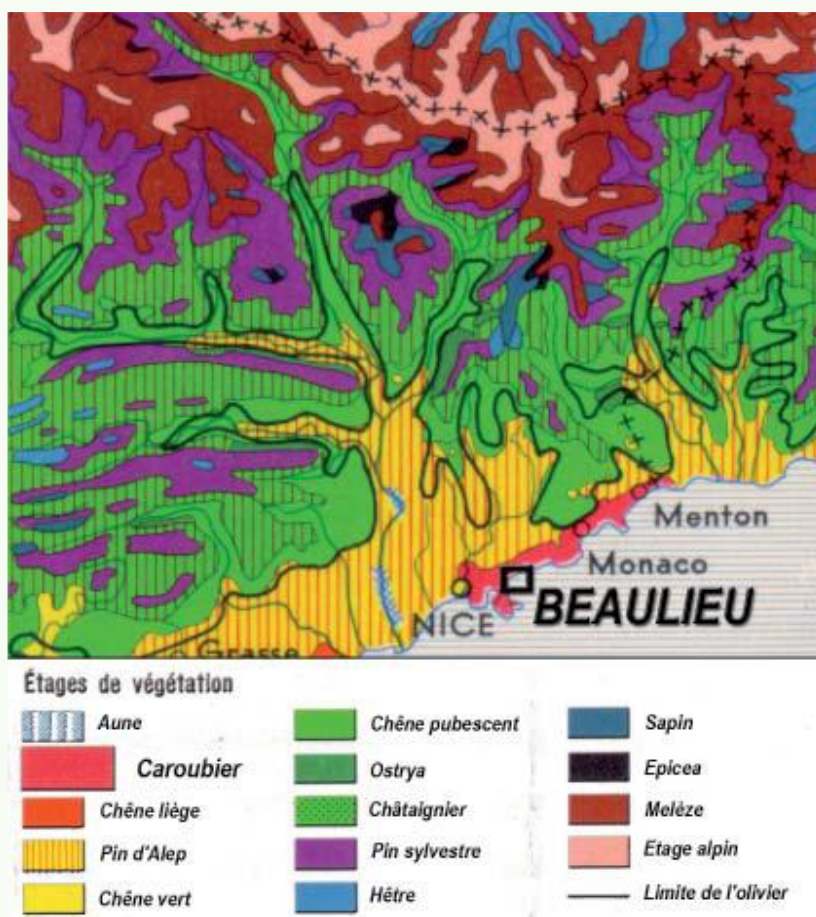

La Côte d'Azur bénéficie d'un climat méditerranéen avec des étés chauds et secs et des hivers doux. La topographie très compartimentée des Alpes-Maritimes a donné naissance à de nombreux micro climats.

Beaulieu-sur-Mer jouit avec Menton du micro climat le plus chaud et le plus abrité de France. La portion de la zone Est de la commune, protégée par les hautes falaises, porte d'ailleurs le nom de quartier de « La Petite Afrique ».

La hauteur des précipitations se situe entre 600 et 700 mm par an, cumulée sur 90 jours de pluie.

L'ensoleillement moyen est de 2650 heures (contre 1900 à Paris) avec une extrême douceur du climat tout au long de l'année.

C'est cette température moyenne élevée qui a permis la naturalisation des espèces végétales exotiques importées, et présentes dans la commune depuis des centaines d'années.

Le paysage de la commune de Beaulieu-sur-Mer est caractérisé par :

- **Le front de mer** qui, à travers ses caractéristiques, constitue l'identité première de la commune.
- **Un centre-ville dense** où prédominent des espaces urbains bâtis différenciés et structurants dans le paysage communal.
- **Une zone collinaire** entourée d'une zone diffuse, au tissu moyennement dense et arboré, positionnée dans des pentes soutenues.
- **Des coteaux agricoles** faiblement urbanisés où subsistent de nombreuses traces liées aux anciennes activités agricoles.

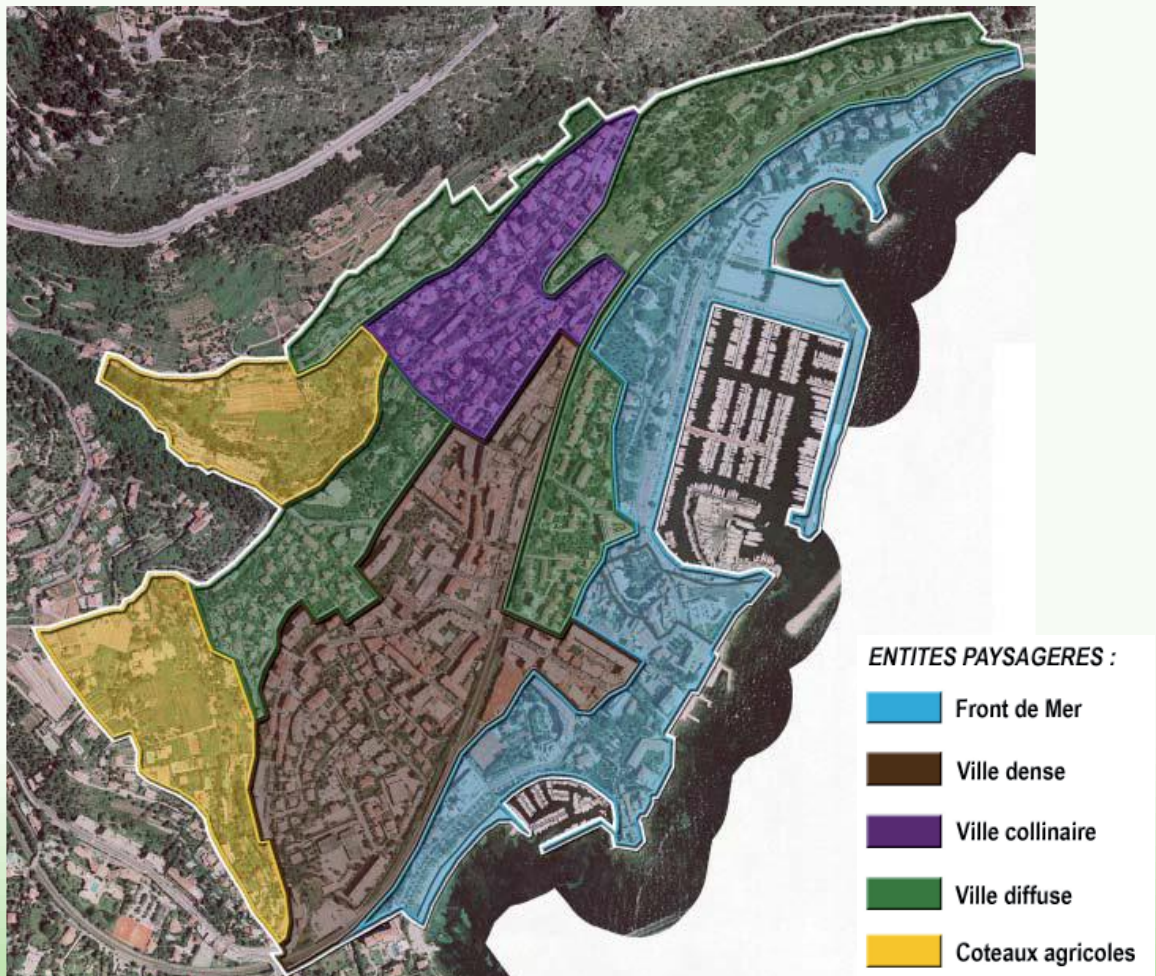

Durant le XIXème et une partie du XXème siècle, Beaulieu-sur-Mer a vécu de la culture des oliviers, de celle des agrumes (les mandarines principalement), des fleurs (les œillets et les violettes) et de la pêche.



Culture et cueillette des violettes « Prince de Galles » dans les hauts quartiers au début du siècle dernier



Bataille de fleurs aux environs de 1930

L'hôtellerie, souvent de prestige, a contribué à l'essor économique de la ville, dès la Belle-Epoque



Mistinguett et Clark Gable à l'hôtel « La Réserve »



L'acteur David Niven devant l'église du Sacré Cœur

Aujourd'hui, la commune tire ses ressources de l'activité touristique.

En effet, Beaulieu-sur-Mer attire chaque année une forte population touristique et nombres de retraités grâce à son climat, ses équipements et ses capacités d'hébergement.

La ville propose **326 chambres d'hôtels** (dont 73 en hôtels 4 et 5 Etoiles), chambres d'hôtes et appartements en résidences de tourisme, auxquels s'ajoutent 1400 résidences secondaires.



Beaulieu-sur-Mer, qui compte un Casino de Jeux, un port de Plaisance, un port associatif et plusieurs plages publiques et privées est, depuis 2012, classée « station de tourisme ». Elle a fait l'objet d'un sur-classement dans la catégorie démographique supérieure, par référence à l'addition de sa population permanente et de sa population touristique moyenne (10 000 à 20 000 habitants en période estivale)

L'office de tourisme, de catégorie 1, reçoit et informe chaque année plus de 20 000 personnes.

La commune compte aussi bien une grande surface (Super U) que de nombreux commerces de proximité (boulangeries, pâtisseries, boucheries, fleuristes, habillement, magasin de bricolage...) de métiers de service (coiffeurs, bars-tabacs, gardiennage et sécurité ...) et d'artisanat (ferronnerie, sellerie marine, ébénisterie...)

Ville touristique par excellence, Beaulieu-sur-Mer ne compte pas moins d'une trentaine de restaurants.

Beaulieu-sur-Mer c'est aussi de multiples infrastructures publiques :

- une crèche multi-accueil répondant aux besoins d'une quarantaine de familles,
- une école maternelle et une école élémentaire pour un total, selon les années, de 350 enfants,
- un collège (environ 600 jeunes scolarisés)
- un Centre Technique Municipal (18 agents)
- une déchèterie-relais gérée par les services techniques
- un Centre Communal d'Action Sociale (CCAS), un service de portage de livres à domicile par la Médiathèque intercommunale,
- un poste de Police Municipale et un poste annexe, une gendarmerie
- un gymnase municipal, un Espace Jeunes (microsite), un terrain de volley-ball fermé sur la plage, une salle de danse, un bureau des sports, plusieurs clos boulistes, un club dédié aux aînés, des centres de loisir pour les enfants, un accueil périscolaire, une BCD
- une bibliothèque (gérée par une association), un cinéma (en délégation de service public)
- des tennis municipaux (8 courts et 1 restaurant)
- une salle pédagogique utile également aux réunions publiques et aux conférences
- Une trentaine d'associations



*Ecole maternelle
Lu Nistou*



Gymnase du collège livré en 2018

Cinéma



Tennis Club de Beaulieu



*Microsite
Casimir Massiera*

*Bibliothèque
pour Tous*



UN PEU D'HISTOIRE ...

Le blason de la Commune de Beaulieu-sur-Mer représente un olivier, symbole du territoire d'Olivo et un soleil, synonyme d'un climat serein et chaleureux. Sa devise « *Pax in Pulchritudine* » signifie la Paix dans la Beauté. Les armoiries de la ville ont été créées en 1941 par l'historien André Cane.



L'origine du nom est en patois local « Bel luec », ce qui signifie Beau lieu. Le nom des habitants est ainsi devenu « Berlugan » par une déformation linguistique.

DE LA PREHISTOIRE AU RATTACHEMENT A LA FRANCE EN 1860 :

Au cours des travaux de 1876 en vue de la jonction de la route Nice-Monaco, il fut retrouvé une quantité non négligeable de restes d'animaux, de silex taillés, de céramiques et de traces humaines, attestant de la présence de l'Homme du Paléolithique dès la préhistoire.

Il est intéressant de noter que l'homme préhistorique, à l'époque du Paléolithique a assisté sur nos rives, aux derniers grands phénomènes géologiques caractérisés, alternativement, par de sensibles mouvements positifs et négatifs de la mer et des phases d'intenses glaciations avec des périodes plus tempérées dites interglaciaires, entraînant des modifications sensibles de la faune.

Les Ligures, peuple d'origine, se familiarisèrent avec la civilisation grecque lorsque, dans la baie de Beaulieu les Hellènes y organisèrent le mouillage d'Anao (comptoir commercial sur le rivage dont l'existence sera confirmée quelques siècles plus tard par l'itinéraire d'Antonin)

L'arbre de Minerve (nom donné à l'olivier par les poètes antiques) est apporté selon toute vraisemblance par les Grecs qui créent, grâce à lui, un fructueux trafic mercantile basé sur l'huile.

Mais, face à l'agressivité croissante des autochtones qui met en péril les routes commerciales, Rome intervient en 154 avant JC. Auguste réduit la dissidence de 44 peuples dont les noms seront gravés sur la grande inscription du trophée d'Auguste à la Turbie érigé à la gloire du grand empereur.

Il s'est d'ailleurs longtemps dressé au carrefour des boulevards Marinoni et Leclerc, une haute croix en pierre où un texte gravé remerciait l'empereur :

*« La route entre Nice
Villefranche et Beaulieu
Napoléon III
Le 13 septembre 1861
Prions pour le salut de la famille Impériale »*

La province des Alpes-Maritimes est créée avec Cimiez pour capitale et Beaulieu va jouir pleinement durant quatre siècles de cette "pax romana" (la paix romaine) qui voit naître au milieu de riches olivaias une agglomération prospère essentiellement rassemblée autour de l'emplacement occupé par notre ancienne église.

Le centre urbain de Beaulieu conserve de nombreuses traces de l'occupation gallo-romaine. Lors des travaux de la Batterie (attenant à l'actuelle mairie), en 1960, furent mis à jour un important cimetière de 145 tombes datant de l'époque gallo-romaine et paléochrétienne, ainsi qu'un mobilier funéraire significatif, sans équivalent dans les communes voisines.

Le Dr. Johnston Lavis, médecin et archéologue (1856-1916) identifie, au début du siècle, les ruines d'une riche demeure patricienne, au milieu desquelles il recueille de nombreuses poteries, des bronzes artistiques, des fresques de très belle facture et un tronçon d'aqueduc. Tout, dans ces découvertes, paraît refléter la prospérité et l'intensité économique de ce Beaulieu de l'Antiquité.

Cette quiétude dans l'abondance est interrompue par l'effondrement de l'Empire Romain avec pour conséquence immédiate, les premières invasions barbares (saxons et lombards) à la fin du Vème siècle.

Ces derniers chassent les habitants sur les hauteurs (Plateau Saint-Michel), qui ne redescendront que trois siècles plus tard vers la côte et s'implanteront définitivement autour de l'Eglise « Sancta Maria de Olivo » et la Baie des Fourmis.

A partir du IXème siècle, avec les incursions sarrasines, la population fuit la côte et se réfugie, aux heures de péril, sur l'étroit promontoire de Montolivo.

Les Sarrazins contrôlent les côtes jusqu'à la fin du Xème siècle, date à laquelle ils en sont chassés par l'action décisive du Comte de Provence.

C'est alors que s'amorce une véritable renaissance religieuse, sociale et urbaine, avec la Chapelle Sancta Maria de Olivo, datant du XIème siècle, organisée par les bénédictins de l'abbaye de Lérins et de St Pons de Nice.

En 1794, à l'époque où il n'est encore qu'un tout jeune général commandant l'artillerie de l'armée d'Italie, Napoléon BONAPARTE loge à Nice chez le comte Laurenti. Chaque jour, une longue chevauchée matinale le mène à Beaulieu et à St Jean, sur les bords d'un rivage dont la beauté sauvage et la quiétude parfaite exercent sur lui une véritable fascination.

Une tradition orale et strictement locale, a greffé sur le passage de Napoléon, en notre pays, une charmante anecdote. Celui-ci se serait écrié en apercevant du haut de la colline de St Michel l'incomparable paysage qui s'étalait à ses pieds : "*O che Bel Luogo*". Le général aurait ainsi ratifié une appréciation visuelle fort ancienne - le toponyme de Bello Loco étant pour le moins millénaire.

**« O Beuluec ! urous rivage,
Don lo pin, lou caroubié
Regardon dau roc sauvage,
Courre l'aiga en lu canié**

**Emb' lou tieu dous nom ti mèles,
Au pensié dei plus bei an
Ma lu giou che mi rappèles
Ah ! mai plus non revendran »**

**O ! Beaulieu heureux rivage
Ou le pin, le caroubier
Regardent du roc sauvage
Courir l'eau dans les cannaies**

**Avec ton doux nom tu te mêles
Au souvenir des plus belles années
Mais les jours que tu me rappelles
Ne reviendront plus jamais**

(Eugène EMANUEL poète niçois 1817 – 1880)

DU RATTACHEMENT A LA FIN DE LA BELLE EPOQUE

Le traité du 24 Mars 1860, entre Napoléon III et Victor Emmanuel II roi de Sardaigne, consacre définitivement le rattachement - ou l'*annexion* selon les historiens - du comté de Nice à la France. Villefranche et ses hameaux de Beaulieu et de St Jean, passent désormais sous l'autorité de l'Empereur Napoléon III.

Beaulieu, jusqu'en 1891 n'est qu'un quartier de la commune de Villefranche. En 1886, sous l'impulsion des grandes familles locales (François de May, Hippolyte Marironi, Charles Lottier Directeur de la Réserve ...) la première pétition tendant à faire ériger Beaulieu en commune voit le jour.

Le 31 janvier 1891, la Chambre des Députés vote la proposition de loi « *tendant à distraire le hameau de Beaulieu de la commune de Villefranche* » que le Sénat ratifie le 18 juillet.

Enfin, le 23 juillet 1891, le Président Sadi Carnot promulgue la loi « *distrayant de la commune de Villefranche (...) la section de Beaulieu pour l'ériger en commune distincte* » selon une carte annexée (ci-dessous).

On recense alors à Beaulieu
144 maisons et 484 habitants
(Journal le *Phare du Littoral*)

Les élections, qui ont lieu
le 20 septembre 1891, voient le
Triomphe de la liste Marinoni,
obtenant même l'unanimité
des votes exprimés, tant le désir
de se séparer de la séculaire
tutelle de Villefranche est fort.

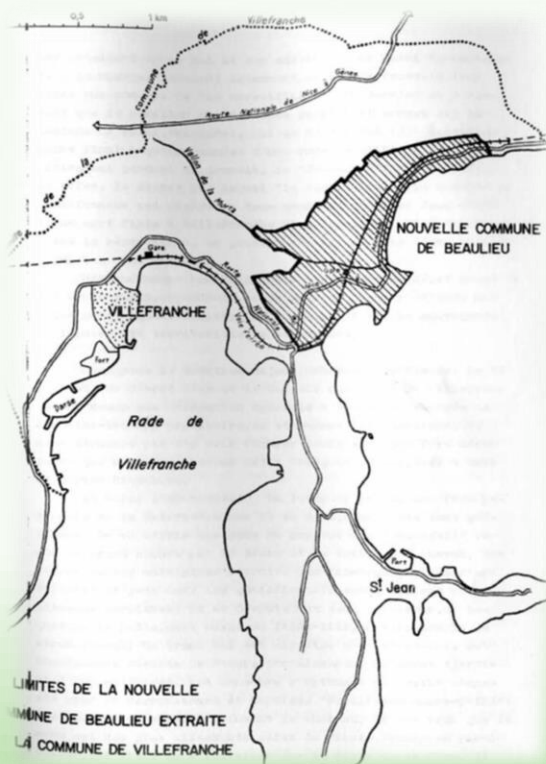

Le premier maire est donc Hippolyte Marinoni, du 27 septembre au 15 octobre, durant soit 19 jours.

Industriel parisien (directeur du Petit Journal), Marinoni fait partie des grands personnages berlugans. Malgré ses affaires à Paris, il ne cessa de faire bénéficier Beaulieu de sa générosité jusqu'à la fin de ses jours, distribuant de l'argent aux plus démunis ou finançant des travaux de voirie, sans jamais rien attendre en retour.

Politiquement, le véritable artisan de la cession est le Vicomte François de May, né à Nice en 1834, issu d'une vieille famille du terroir.

Il est secondé par Alfred Borriglione, le très populaire député maire de Nice, appuyé par le journal « Le Petit Niçois ».

**Différents événements vont précipiter l'essor
touristique de Beaulieu : la route en 1861, le chemin de
fer 1864 et le tramway de 1900 à 1931**

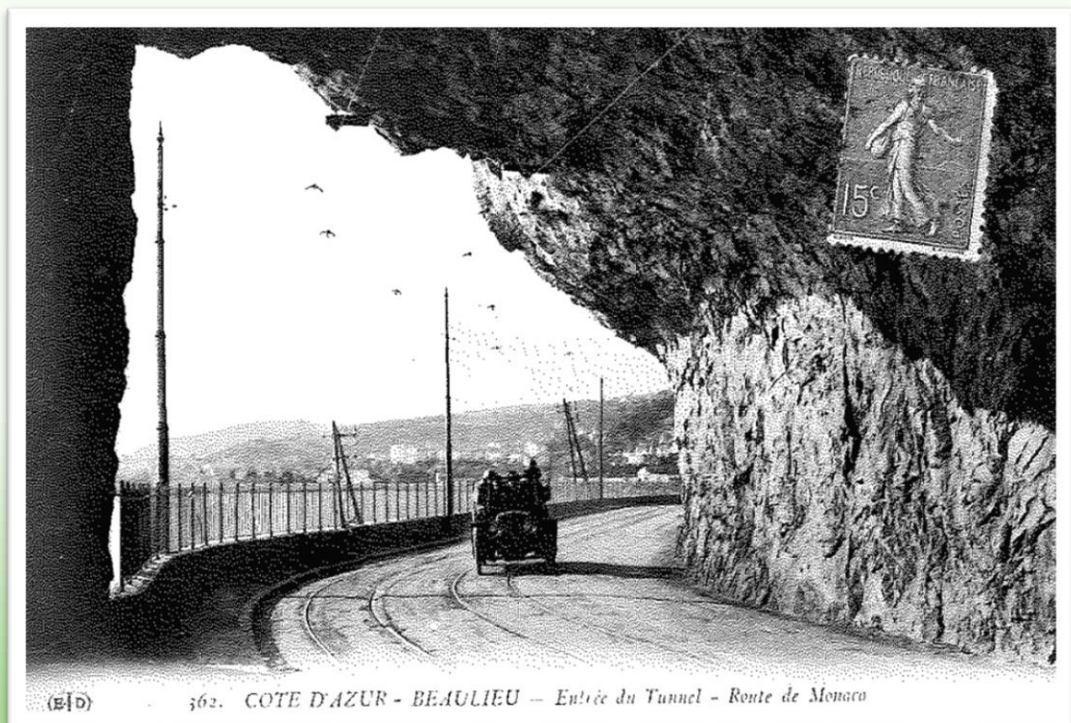

La route – actuelle Basse Corniche

Dès lors tout s'accélère, Beaulieu devient une station climatique fréquentée par les têtes couronnées, personnalités et industriels du monde entier :

la Reine d'Italie, la Reine Victoria et son Premier ministre Lord Salisbury, Winston Churchill, le Roi des Belges Léopold II, le Prince de Galle, l'empereur Guillaume II, Théodore Reinach (archéologue et initiateur de la villa Kérylos), Gordon Bennett (propriétaire du New York Herald), Léon Tolstoï, l'impératrice « Sissi » d'Autriche, Gustave Eiffel, Mistinguett, Tchekhov, les Grands Ducs de Russie, des magnas de la finance comme Sir Thomas Lipton...

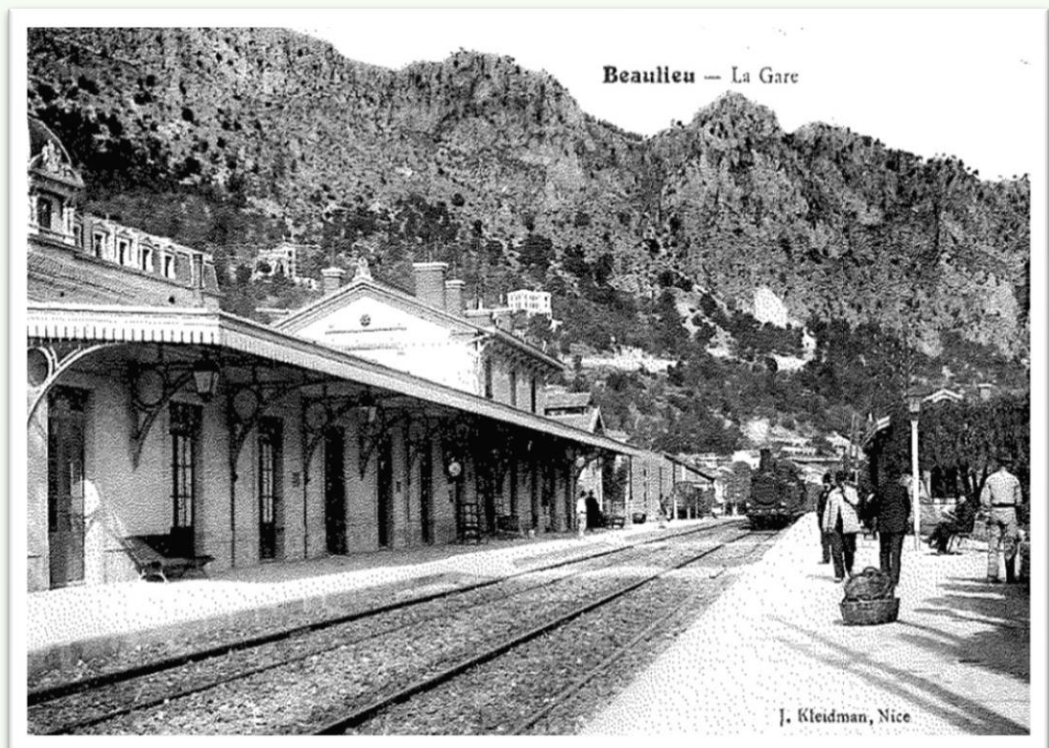

Le Train – Gare de Beaulieu sur Mer

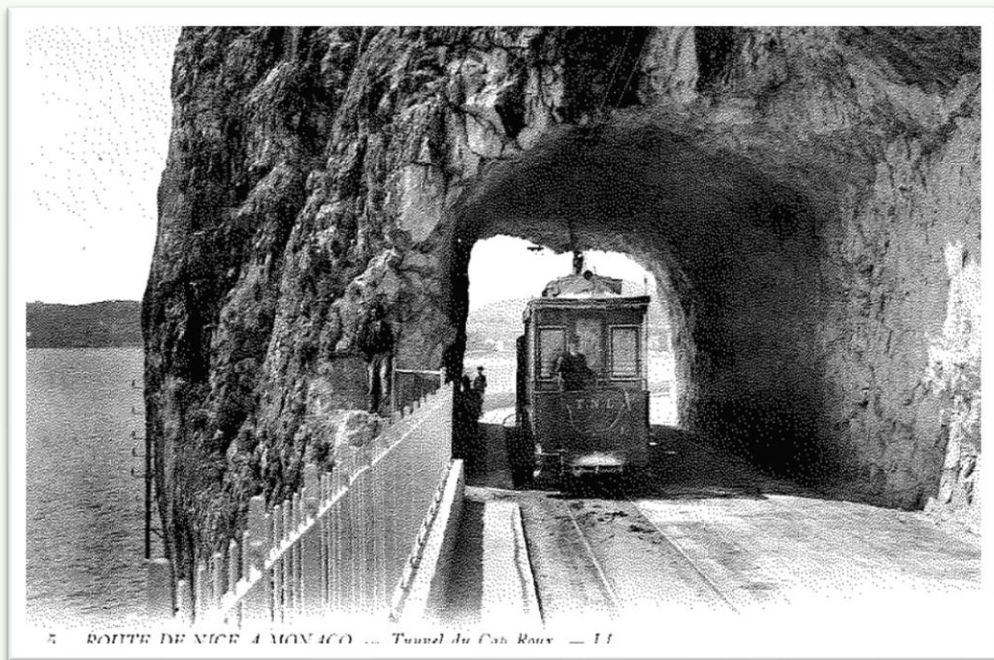

Le Tramway – Basse Corniche vers Eze

Beaulieu-sur-Mer ne fut pas épargnée par les deux guerres mondiales, l'église anglicane a ainsi été partiellement détruite en 1944.

La Rotonde, salle du restaurant de l'ancien hôtel Bristol, a notamment accueilli des blessés de la Grande Guerre en 1914, et en 1945, elle servit d'hôpital, recevant l'ambulance chirurgicale Hadfield Spears, à l'occasion des combats de la 1^{ère} Division Française Libre dans le massif de l'Authion.

La ville est libérée le 29 août 1944.

Le 9 avril 1945, le Général De Gaulle séjourna au Castel Fleuri, boulevard Paul Déroulède, siège de la 1^{ère} Division Française Libre.



Le Général Charles De Gaulle devant le « Castel Fleuri » - boulevard Paul Déroulède

PERSONNALITES AYANT LAISSE LEUR EMPREINTE A BEAULIEU

Hippolyte Marinoni, inventeur de la presse rotative, directeur du Petit Journal, premier Maire et grand bienfaiteur de Beaulieu

Gustave Eiffel, propriétaire de la villa Salles où il installa une station météorologique

James Gordon Bennett, patron du *New York Herald* et fantasque bienfaiteur

Théodore Reinach, homme politique et célèbre helléniste qui fit construire la villa grecque « Kérylos »

Le docteur Johnson Lavis, qui recueillit les principaux vestiges de la Préhistoire et de l'Antiquité

André Cane, historien, à l'origine de nombreux ouvrages et études sur Beaulieu et sa région



Hippolyte Marinoni



Gustave Eiffel

PATRIMOINE ET ARCHITECTURE

La ville de Beaulieu-sur-Mer possède un certain nombre d'édifices remarquables qu'elle a su conserver.

La chapelle romane « Sancta Maria de Olivo »

En l'état actuel de nos connaissances, la plus ancienne mention de la vieille église de Beaulieu est contenue dans les parchemins de Saint-Pons en 1037. Son style roman archaïque, sa nef rectangulaire toute simple et son abside semi circulaire sans la moindre recherche ornementale, que nous retrouvons dans d'autres églises rurales du Comté de Nice, plaident matériellement en faveur d'une grande ancienneté. Elle fut l'une des réalisations initiales du Christianisme dans son premier épanouissement régional. A la construction de l'église du Sacré-Coeur, ce bâtiment est laissé à l'abandon et la commune le récupère à la suite de la loi de 1905 sur la séparation de l'Église et de l'État. La chapelle est aujourd'hui un lieu d'expositions de peintures et sculptures.



L'église du Sacré Cœur

Au XIX^{ème} siècle, la population berlugane augmente rapidement et les touristes sont de plus en plus nombreux, d'où la nécessité de disposer d'une plus grande église que celle de Sancta Maria de Olivo. Les hôtes français et étrangers qui passent l'hiver dans la commune contribuent au financement de la nouvelle église. C'est un architecte berlugan, Joseph Bovis, qui en élabore les plans. La première pierre est posée en 1899 et l'église bénie en 1903.

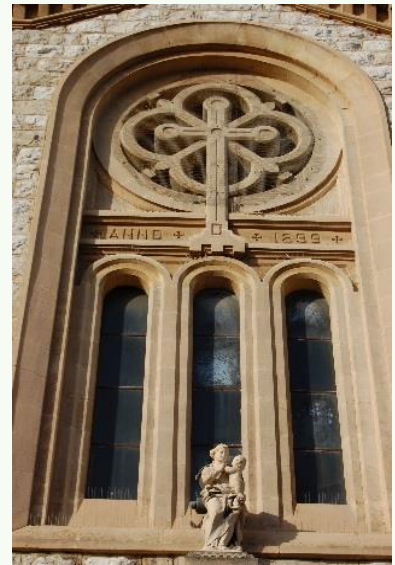

L'église anglicane Saint Michael's church

Erigée en 1893 et conçue par les architectes Temple Moore et Aron Messiah, elle est consacrée le jour de l'Épiphanie 1894, par l'évêque de Gibraltar, sous la juridiction de laquelle elle est placée. En 1903, les deux bas côtés sont édifiés ainsi que le clocher.

De nos jours, de nombreuses manifestations y sont organisées et il n'est pas rare d'y entendre des concerts de musique classique ou des conférences.



La Villa Kérylos

Conçue sur le modèle des maisons nobles de l'île de Délos au II^e siècle av. J.-C., elle est édifiée entre 1902 et 1908 selon les plans de l'architecte Emmanuel Pontremoli, et pour le compte de Théodore Reinach. Elle est la seule reconstitution au monde d'une demeure grecque antique tant par son architecture que par sa décoration intérieure. Elle est également un des lieux culturels les plus fréquentés de la Côte d'Azur avec 60 000 visiteurs par an. Simone Veil, qui était une amie de la fille de Monsieur Reinach, y a passé quelques étés dans son enfance. La villa Kérylos a récemment reçu le Président français Macron et le Président chinois Xi Jinping le temps d'un dîner privé.

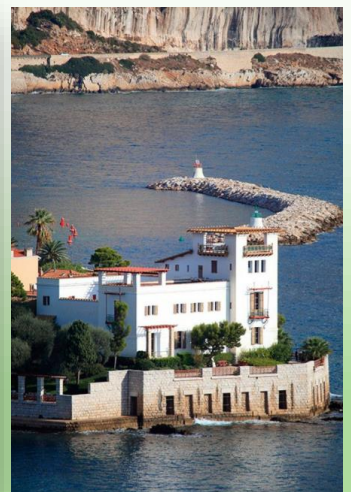

L'ancien palace le Bristol et la Rotonde

A l'extrême fin du XIXème siècle, de 1897 à 1899, est bâti dans ce site privilégié l'hôtel Bristol.

Il est l'œuvre de l'architecte danois Hans Tersling qui construit l'hôtel et son restaurant pour le compte du célèbre fabricant de meubles londoniens, Sir Blundell Mapple.

L'hôtel ouvre ses portes en janvier 1899. La Rotonde, restaurant-véranda du Bristol est inaugurée en janvier 1904. Immédiatement, le succès est au rendez-vous et le restaurant est l'un des lieux les plus en vogue de l'époque.

Le Prince Louis Napoléon et la Duchesse d'Aoste, le Prince Alexandre de Serbie, le Prince Henri de Bavière, la Reine Marguerite d'Italie, Sir Thomas Lipton, tous fréquentent ce restaurant et une grande activité y règne.

Lors de la Première Guerre mondiale, la Rotonde est temporairement reconvertie en hôpital.

En 1945, elle accueille les blessés de la 1ère Division Française Libre, durant les combats du massif de l'Authion.

Après la division en appartements de l'hôtel en 1954, la Rotonde devient la propriété de la ville (1975). La Rotonde est inscrite à l'inventaire des monuments historiques depuis 1978.

En 2011, une restauration générale est engagée, lui redonnant son faste « Belle Epoque » d'antan et sa vocation première de restaurant. La Municipalité confie alors l'exploitation de la Rotonde au groupe Lenôtre.



Le Palais de May

« Lou palai de moussu lou comte », est construit en 1826 par Gaétan de May. Le bâtiment est de style néo-classique en réaction au baroque, afin de retrouver l'esprit antique.

Le Palais de May figure à l'inventaire supplémentaire des monuments historiques depuis 1980 en raison de ses décorations intérieures. Il est racheté en 1967 par la commune.

Menaçant ruine, il est entièrement rénové en 2014 et abrite depuis le conservatoire intercommunal de musique et des arts.

La façade est ornée de quatre pilastres doriques surmontés d'une frise de triglyphes (ornement en relief) et de métopes (panneau architectural de forme rectangulaire, le plus souvent décoré de reliefs).

Au premier étage, les plafonds et les murs sont décorés de peintures mythologiques : Jugement de Paris, Travaux d'Hercule, Diane Chasseresse...

Ces peintures constituent un ensemble décoratif rare dans la région.



Rénovations intérieures et extérieures



Le Casino de Jeux

En 1922, avec le décret du 11 mars, Beaulieu-sur-Mer accède au statut de station climatique.

Dès lors, la construction d'un casino est envisagée très sérieusement.

L'établissement est inauguré le 26 janvier 1929, sous le mandat de François De May.

Il porte le nom de *Villa des Fleurs*.

Malgré un énorme succès dès son ouverture, il doit rapidement fermer ses portes du fait de la crise économique de 1929, pour reprendre son activité après-guerre.

Le casino devient propriété de la ville en 1992. Il est entièrement rénové en 2015 et son exploitation déléguée.



Le Palais des Anglais

A l'origine hôtel de première catégorie, le Palais des Anglais est construit face à la gare, en 1885. Il accueille une clientèle cosmopolite (pas moins de treize nationalités selon les données extraites du registre de l'hôtel pour la première saison d'ouverture) mais les anglais y sont, de loin, les plus représentés.

Depuis, l'hôtel a été vendu et divisé en appartements.



Hôtel La Réserve

Fondée par le niçois Pierre Lautier, La Réserve est, à ses débuts, un restaurant qui tire son nom des réserves de poissons et de crustacés contenues dans ses bassins cimentés emplis d'eau de mer. Afin de palier l'incurie des modes de transports locaux qui entravent le développement touristique du site, un bateau à vapeur assure un service régulier entre le port de Nice et la Baie de Beaulieu. Très vite, l'endroit devient « le restaurant des rois », fréquenté par le gotha mondial.

James Gordon Bennett (New York Herald), fidèle des lieux, va instituer un service de *mail coach* entre Nice et le restaurant et y faire placer le téléphone commençant par le célèbre numéro 01 !



L'Hôtel Métropole

Fondé par Charles Ferrand, Le Métropole ouvre ses portes en 1891. A l'origine, Ferrand s'associe avec Ferrari pour gérer les deux établissements les plus prestigieux de Beaulieu : le restaurant La Réserve et l'hôtel Le Métropole. En 1902 les deux associés se séparent à l'amiable, Ferrand conserve Le Métropole. Au fil des années, l'hôtel connaît divers remaniements et bénéficie, depuis 2014, de plusieurs permis de construire en vue de sa rénovation totale.



La Villa Eiffel

Joseph Durandy, ingénieur niçois, acquiert en 1880 plusieurs parcelles situées en bordure de mer dont une maison figurant déjà sur le cadastre de 1873.

La maison est d'abord louée l'hiver au grand-duc Pierre de Russie, puis en 1895 c'est un des plus illustres résidents de Beaulieu qui la loue, s'en éprend et l'achète : Gustave Eiffel.

Il fait son acquisition au nom de son gendre, Adolphe Salles, son collaborateur dans la construction de la Tour Eiffel. De 1900 à 1910, Gustave Eiffel, soucieux de prendre du recul après avoir conçu cette Tour si controversée, séjourne l'hiver à Beaulieu sur son steamer.

La villa Salles sera habitée par la fille de Gustave Eiffel, après sa mort en 1923, et ce jusqu'en 1977, date à laquelle elle est vendue à plusieurs caisses de retraite des cadres.

En 1883, le commanditaire obtient une concession pour construire une digue sur le domaine public. Après la Seconde Guerre mondiale, la villa est transformée en hôtel de voyageurs. Un bâtiment en L, abritant des chambres, est ajouté au nord. Les parcelles bénéficient, depuis 2011, de plusieurs permis de construire en vue d'une restructuration générale, incluant la conservation de la villa Eiffel elle-même.





Ainsi, des premiers hommes aux romains, de Napoléon à Churchill, Beaulieu-sur-Mer n'a jamais cessé d'être une terre d'Histoire.

Imprégnée durablement, notre ville conserve encore ce calme et ce charme d'antan, caractérisée par une architecture Belle Epoque omniprésente qui nous propulse dans le passé, demeurant résolument tournée vers l'avenir.

Renouveau et tradition se conjuguent dans un « Esprit Côte d'Azur » et au milieu, coulent des jardins...



C – Notre projet de fleurissement

Le territoire de Beaulieu-sur-Mer renferme un parc arbustif extrêmement riche et varié avec, pour le fleurissement, une trame de couleur chaque année réinventée.

1) On distingue 3 stratégies d'aménagement par secteurs :

- la gestion dite intensive

Il s'agit des points stratégiques du centre-ville (axes commerciaux) et d'entrée de ville. On y retrouve les massifs de fleurs et les jardins engazonnés où les tontes, les arrosages et les tailles sont soutenus. On y trouve aussi les jardins secs. Ce sont les sites des principales créations.



Entrée de ville Est



Tapis de fleurs jardin Verdun

- la gestion dite souple

Il s'agit des jardins enherbés, tondu 3 à 4 fois par an et pourvus d'un arrosage minimum comme le jardin de l'Olivaie.



Oliveraie – square Calmette

- la gestion dite naturelle

On se situe ici, par exemple, dans la palmeraie de la plage Petite Afrique où l'aspect sauvage est privilégié, où la conservation du végétal permet la préservation de la biodiversité. On compte 1 à 2 fauches par an sur ce secteur.



Plage de La Petite Afrique

2) La conservation des espèces végétales :

- les oliviers

Les oliviers centenaires de la commune sont inestimables d'un point de vue patrimonial.

A l'occasion de travaux de réaménagement des espaces publics, lorsque la conservation sur site s'est avérée impossible, la commune a toujours opté pour la transplantation.

C'est le cas du Roi des Oliviers qui, ne pouvant être intégré au projet de requalification de la place De Gaulle a été déplacé cette année sur la Place de la Batterie.



Transport du Roi des Oliviers (souche)



Taille des oliviers par l'ONF

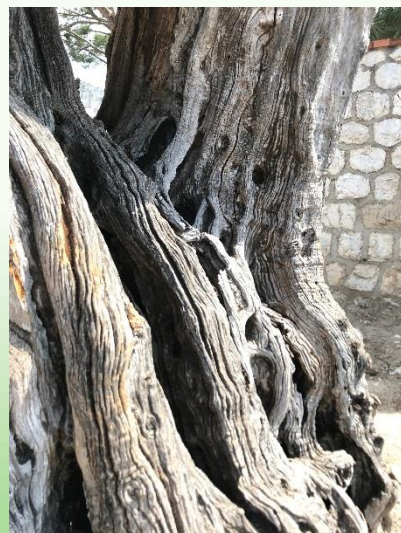

- les palmiers

La commune s'investit pleinement, avec son Service des Espaces Verts, pour sauvegarder les palmiers qui sont un élément majeur et symbolique de la Côte d'Azur.

Un arrêté préfectoral du 12 mai 2016 a classé, dans les Alpes-Maritimes, 104 communes contaminées par le charançon.

Face au nuisible, tous les moyens de luttés disponibles ont été mis en œuvre : la commune a fait appliquer des traitements chimiques, puis biologiques. Désormais, nous tentons l'endothérapie (traitement par injection)

En cas d'échec du traitement, le service espace vert a mis en place un programme de remplacement par des sujets non exposés aux attaques du ravageur.

La lutte collective s'est également organisée via la plateforme « palmiers 06 » qui permet aux particuliers de bénéficier des traitements au tarif collectivité.

La lutte contre le charançon est une obligation légale pour tout propriétaire de palmiers, qu'il s'agisse des particuliers, des collectivités ou des pépiniéristes.

Beaulieu : nouvel essai pour sauver les palmiers

La commune veut « mettre le paquet » pour sauver ses arbres, toujours sous la menace du charançon rouge. Elle essaie d'impliquer les particuliers, grâce à un tarif préférentiel

Marc Jousset, agronome résidant la majeure partie de l'année à Beaulieu et « ambassadeur de la ville », a avisé la commune d'une technique de lutte contre le charançon rouge utilisée à Venise depuis trois ans et plus récemment à Gattières. L'adjoint aux espaces verts, Michel Ceconi découvre alors « la solution de l'endothérapie », utilisée par l'association Les Palmiers du pays vençois. Le principe : une fois par an, un professionnel perce quatre trous dans le palmier, à hauteur d'homme et y injecte sous pression un insecticide autorisé en France depuis 2010. Les trous sont obturés avec une cheville en bois. Le produit imprègne alors la sève du palmier, qui agit comme une pompe à eau et le diffuse vers la cime.

Multiples techniques

« On peut profiter d'un tarif préférentiel à condition de proposer une lutte collective contre le charançon » précise M. Ceconi. Soit, aller commune et propriétaires privés. Une manière de rappeler que l'effort doit venir de tout le monde. « L'association Palmiers06 a mis au point une plateforme sur laquelle les particuliers peuvent s'inscrire. Ils y



Frédéric Mazella, Michel Ceconi et Marc Jousset espèrent sauver les palmiers berliugans. (Photo A.B.B.)

choisissent une entreprise habilitée », qui s'engage à traiter leurs palmiers au tarif unique de 72 euros par an par palmier. « Tout le monde tu pourrai le faire et on espère ainsi pouvoir sauver encore une partie des 80 Phoenix de Beaulieu », s'enthousiasme l'élu. Tous les palmiers déjà assainis et

dont il reste une partie du cœur auront droit au traitement. Les autres techniques utilisées jusqu'à présent (boveria et nématodes) continueraient aussi de l'être si besoin. Michel Ceconi l'assure : « on va mettre le paquet pour sauver ce qui peut l'être. Il faut préserver un maximum de phoenix, parce que tant

qu'il y en aura, le charançon le ciblera ». Les autres essences sont donc sous surveillance. Fred Mazella explique : « on va développer le piégeage, et installer une sonde staménale qui détecte les mouvements d'attaque à l'intérieur du palmier et ainsi traiter rapidement le pal-

mier ». Pour ce qui est des chamérops, attaqués par le papillon paysandisia, « on va commencer à traiter en avril avec un insecticide en pulvérisation ». « On travaille aussi à la replantation, on s'inspire de ce qui a été fait sur la Promenade des Anglais, avec des palmiers syagrus, à la fibre très serrée dans laquelle le charançon n'arrive pas à entrer ». Les citoyens aussi sont sous surveillance, à cause du Xylella fastidiosa, une bactérie venue du Costa Rica, apparue en Europe en 2013 et qui fait des ravages en Italie. Pour s'octroyer une marge de manœuvre plus large, rapide et efficace, dans la sauvegarde de sa flore, la commune pourrait en 2020 opter pour un nouveau marché public regroupant l'ensemble des traitements phytosanitaires de ses végétaux. Marc Jousset ajoute à l'attention des particuliers, qu'il existe « dans les communes classées zone infestée par le charançon, une obligation légale de traiter préventivement les palmiers ». Si la commune signe la convention Palmiers06 (normalement en avril), les propriétaires de palmiers pourront donc profiter du tarif à 72, par an et auront une bonne raison de participer à l'effort collectif. **AGNÈS PASQUETTI-BARBERA**

3) Réintroduction de la végétation jadis importée

Grenadier, jujubier, genêt et caroubier, ont été plantés Place de la Batterie.



4) L'apport de nouvelles espèces végétales

Un araucaria dit « arbre à singes » et des espèces exotiques comme l'albizia ont été introduits.

Trois corniches

nice-matin
Samedi 25 août 2018

Beaulieu, fan de botanique!

La période est encore idéale pour profiter d'une balade au cœur de la richesse végétale

Tous les jeudis depuis trois ans, les amoureux de la flore peuvent s'inscrire auprès de l'office de tourisme berlugan pour entreprendre une balade botanique guidée dans les rues de la ville. Pour en savoir plus, Nice-Matin a rencontré la première ad-

jointe au maire de Beaulieu-sur-Mer, Mario-José Lasry, et Gilles Hallier, responsable des espaces verts.

L'élue raconte: « En me promenant, j'ai trouvé que Beaulieu avait une richesse de végétaux assez exceptionnelle. J'ai donc contacté le responsable des espaces verts et lui ai demandé de me faire faire le tour de la ville pour me montrer chaque espèce. J'ai été très étonnée carrien que sur la place du marché, il y a une quinzaine de variétés. Partira de là, j'ai estimé qu'il fallait absolument créer un parcours botanique pour en faire profiter le plus grand nombre. »

L'aristolochie de la rue du Marché

Un groupe de travail fut ainsi formé, avec le délégué aux jardins, Michel Cocconi, et Catherine Legros, adjointe au tourisme. Forts de l'inventaire réalisé par Gilles Hallier, « on s'est mis autour d'une table avec un plan et on s'est demandé quel était le plus joli parcours à proposer, alliant architecture et botanique. On ne voulait pas dépasser une heure pour que les gens ne se lassent pas et s'ils ne sont pas fatigués, à la fin, on les amène au Jardin de l'Olivéole. » Sur le parcours, la jolie rue du Marché recèle un trésor qui s'échappe parfois d'une propriété privée: l'aristolochie, une plante herbacée décrite par le botaniste grec Dioscoride au I^{er} siècle, dont les splendides fleurs géantes ont un grand intérêt médical. Gilles Hallier confirme que le domaine public disposait de « nombreuses essences intéressantes, dont un peu plus d'une dizaine de variétés de palmiers » et un panel de ficus, oli-



Marie-José Lasry et Gilles Hallier réunis autour du nouvel araucaria « désespoir du singe », installé au Jardin Verdun. (Photos A. P. B.)

viers, mûriers, chênes verts, araucarias, filaox, paulownias, baubins... La commune ne cesse d'ailleurs de planter de nouveaux sujets, comme un araucaria, « désespoir du singe », un jujubier, une espèce commune que nous n'avons pas », glisse Gilles et « un grenadier, car nous en avions deux, trois mais mal placés », ainsi qu'un « genêt jone », replanté à la batterie. Un nouveau jardin de cactus et succulentes a aussi récemment rejoint le parcours, avec de très

beaux spécimens.

Visites guidées par Julie Bardakji

Pour découvrir ces merveilles, les visiteurs sont guidés par Julie Bardakji, conseillère en séjour de l'office de tourisme, qui, aux dires de Gilles « est devenue une spécialiste. Elle est très impliquée, a fait des recherches et a emmagasiné beaucoup de connaissances. » Forts de la réussite de la balade et soucieux de répondre aux demandes des passants, la ville a fait lus-

tailer de petites pancartes portant leur nom au pied des essences les plus rares. Elles sont pour l'instant situées sur le parcours de la visite, mais devraient progressivement être étendues au reste des plantes les plus dignes d'intérêt de la ville.

AGNÈS PASQUETTI-BARBERA

Savoir+

Balade: 5 euros par personne à partir de dix personnes et sur réservation uniquement auprès de l'office de tourisme au 04.93.01.02.21.

La commune cherche des plantes



L'aristolochie.

Si vous possédez des plantes rares et souhaitez les voir s'épanouir dans les jardins de Beaulieu-sur-Mer, n'hésitez pas à contacter Gilles Hallier au centre technique municipal. La commune cherche d'ailleurs un plant d'aristolochie afin d'en planter une sur le parcours. Centre technique municipal, rue Jean-Castaud, 06310 Beaulieu-sur-Mer. Tél-Fax: 04.93.01.32.51. E-mail: ate-liers@beaulieusurmer.fr



5) Le suivi

Il est exercé par le responsable des espaces verts, le responsable des services techniques et l'élu délégué aux espaces verts, qui dressent régulièrement le bilan du travail accompli et réajustent les pratiques. Il s'agit, en effet, de toujours trouver le bon équilibre entre le végétal fleuri et le végétal annuel et de faire évoluer les sites afin d'offrir des panoramas différents d'année en année.



Le retour d'expérience permet de relayer l'information auprès de l'ensemble des élus et des habitants notamment sur les méthodes de gestion, les réaménagements envisagés et la lutte contre les nuisibles.



La Commission des Jardins, composée d'élus et de responsables de services, se réunit quant à elle une fois par an pour une mise à jour générale.



6) Les moyens mobilisés

→ Les partenaires :

- 2/3 des travaux de jardins sont effectués en régie : l'entretien incluant le nettoyage, la taille, la tonte, l'arrosage, les fleurissements divers, le fleurissement du cimetière pour la Toussaint, les créations ...



- En complément, 3 entreprises sont missionnées pour l'entretien, l'arrosage et les créations sur l'ensemble de la commune.

- 3 sociétés d'élagage sont chargées des travaux spécialisés d'interventions sur les grands arbres, les caduques et les feuillus.

- 1 entreprise intervient dans la lutte contre les espèces invasives, comme celles du palmier.

- 1 entreprise s'occupe de la maintenance des aires de jeux pour enfants.



La commune s'approvisionne auprès de différents fournisseurs locaux, que ce soit pour les arbres, les plantes en godets ou les tapis fleuris : pépinières, producteurs locaux ou détaillants.

En 2007, le SIVOM de Villefranche sur mer (Syndicat Intercommunal à Vocations Multiples) a mis en place, une « brigade verte » composée de 4 agents et d'un chef de brigade, chargée d'entretenir les sentiers communaux. L'équipe débroussaille, taille et nettoie les sentiers partagés sur les communes de Beaulieu sur Mer, Villefranche sur mer, Saint Jean Cap Ferrat et Eze.

-Une convention est en cours de finalisation entre la commune de Beaulieu et l'Office National des Forêts (ONF) afin d'établir un plan de gestion arbustive. Cette démarche permettra de dresser un inventaire de la présence et de l'état sanitaire des arbres à l'aide d'une cartographie et s'étendra à la forêt domaniale de Beaulieu.



-> les moyens financiers

Budget annuel de fonctionnement 2019 des espaces verts (hors masse salariale) : 304 000 euros

Montant de l'investissement réalisé en 2019 : 98 500 euros

Cela représente 13% des charges générales de la commune

Le service des Espaces Verts gère environ 30 000 m² d'espaces verts auxquels s'ajoutent les 8 hectares de forêt domaniale, domaine privé de la ville, situé sur le territoire de Villefranche en limite de commune.

Le service des Espaces Verts

Du talent et du travail



- Les agents des espaces verts assurent l'entretien notamment des espaces publics (jardins publics, jardins d'enfants...) et des bâtiments publics (mairie, écoles...), du cimetière, des espaces plantés qui bordent la voirie et le débroussaillage.
- La surface d'entretien représente plus de 20 sites d'intervention.



Le service organise lui-même les compositions, les commandes et les renouvellements des plantations, avec l'aide de l'élu en charge de la délégation et en partenariat avec les professionnels du secteur privé.

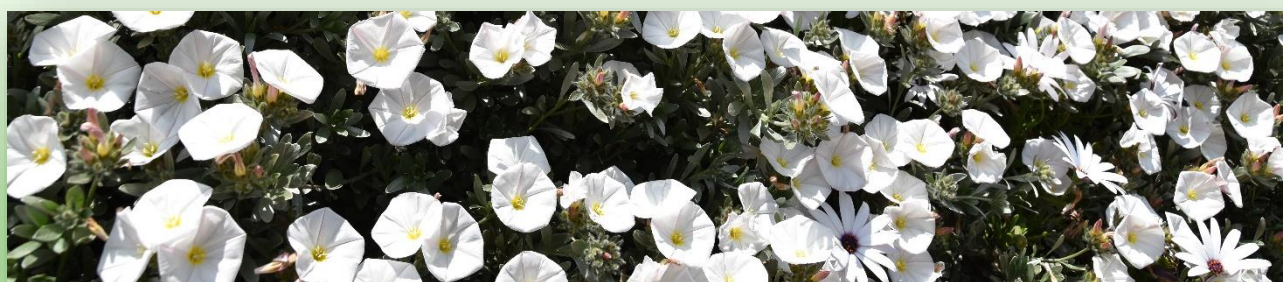

II- Beaulieu-sur-Mer, ville fleurie

A- Le patrimoine végétal, naturel et paysager

Nous avons répertorié de multiples variétés d'arbres et de végétaux.

En effet, Beaulieu sur mer offre toute une palette végétale : des palmiers aux arbres indigènes, des arbustes aux grimpants, sans oublier les fleurissements bi-annuels (les plantations saisonnières se déroulant au printemps et à l'automne).

Les palmiers :

On compte 400 spécimens répartis en 15 variétés, sur le domaine public : *chamaerops humilis* seul palmier originaire du bassin méditerranéen (présent sur l'ensemble de nos jardins), *phoenix canariensis* (en déclin à cause du charançon rouge), *phoenix reclinata*, palmier du Sénégal, *phoenix roebelenii*, *washingtonia filifera*, *washingtonia robusta*, *brahea armata*, *brahea edulis*, *butia capitata*, *trachycarpus fortunei*, *livistona chinensis*, *sabal bermudana*, *archontophoenix*, *syagrus* (plage de la Petite Afrique)...



Les arbres indigènes ou à acclimatation ancienne : au nombre de 200, certains sont très emblématiques de notre région. Oliviers, agrumes bigaradiers (en alignement notamment), mandariniers, caroubiers, micocouliers, arbousiers, lauriers sauce, figuiers, jujubiers, grenadiers, chênes verts, pins, platanes, cyprès...

Les arbres exotiques à introduction plus récente :

figus du Bengale, araucaria, filao, faux poivriers, brachychiton acerifolius à floraison rouge, brachychiton populneus, jacaranda, néflier du japon, datura...

Les arbustes :

lauriers roses en alignement de voies notamment, teucriums, pittosporum, photinia, polygala, grevillea, callistemon, metrosideros, westringia, ptolygala, feijoa, strelitzia reginae ou "oiseau de paradis", strelitzia nicolai, rosiers...

Les plantes grimpantes :

bougainviliers, glycine, trachelospernum jasmin étoilé, passiflore, ronce ulmifolia, ficus reticulata...

Petites vivaces :

agapanthe, clivia, iris, lantana, romarin, lavandes...

Les plantes succulentes :

aloes, agave, euphorbe, dasylirium, drago...



La végétation contribue incontestablement à faire de Beaulieu sur Mer un écrin de sérénité en toute saison et à toute heure

1- Le couvert végétal pérenne

-> Les arbres



Ficus du boulevard Marinoni



Ficus du jardin Verdun



Olivier de la Chapelle



Brachychiton ou flamme australienne au jardin Verdun



Alignement de Bigaradiers
rue Paul Doumer
et rue du 8 Mai 1945



Bauhinia à l'entrée du jardin d'enfants



Alignement de palmiers boulevard
Maréchal Leclerc



Jacadanda boulevard Maréchal Leclerc



-> Les arbustes



Roseraie de la Place de la Batterie



Rosiers de la rue de la 1^{ère} DFL



Bougainvilliers sur le port de plaisance



Arbustes vivaces : Lavande et Lantana entourées d'Agapanthes le long de la voie d'accès à la plage de la Petite Afrique.



Arbustes le long du boulevard Maréchal Joffre et dans la jardin Verdun en limite avec le tennis

-> Les pelouses



Jardin de la Mairie



Pelouse
Amphithéâtre
de la Batterie

Couvre sol de *Carpobrotus*
(ou Griffes de Sorcière)
en Baie des Fourmis



2- Les plantations saisonnières

-> Les fleurissements divers



Rosiers
et Strelitzias



Barrières fleuries et plantes suspendues autour de l'église



Massif du nœud routier et un palmier Brahea en fleur en arrière plan

-> Les massifs d'hiver et d'été



Vipérine bleue



Massifs
d'échiums,
giroflées,
œillettes,
begonias ...



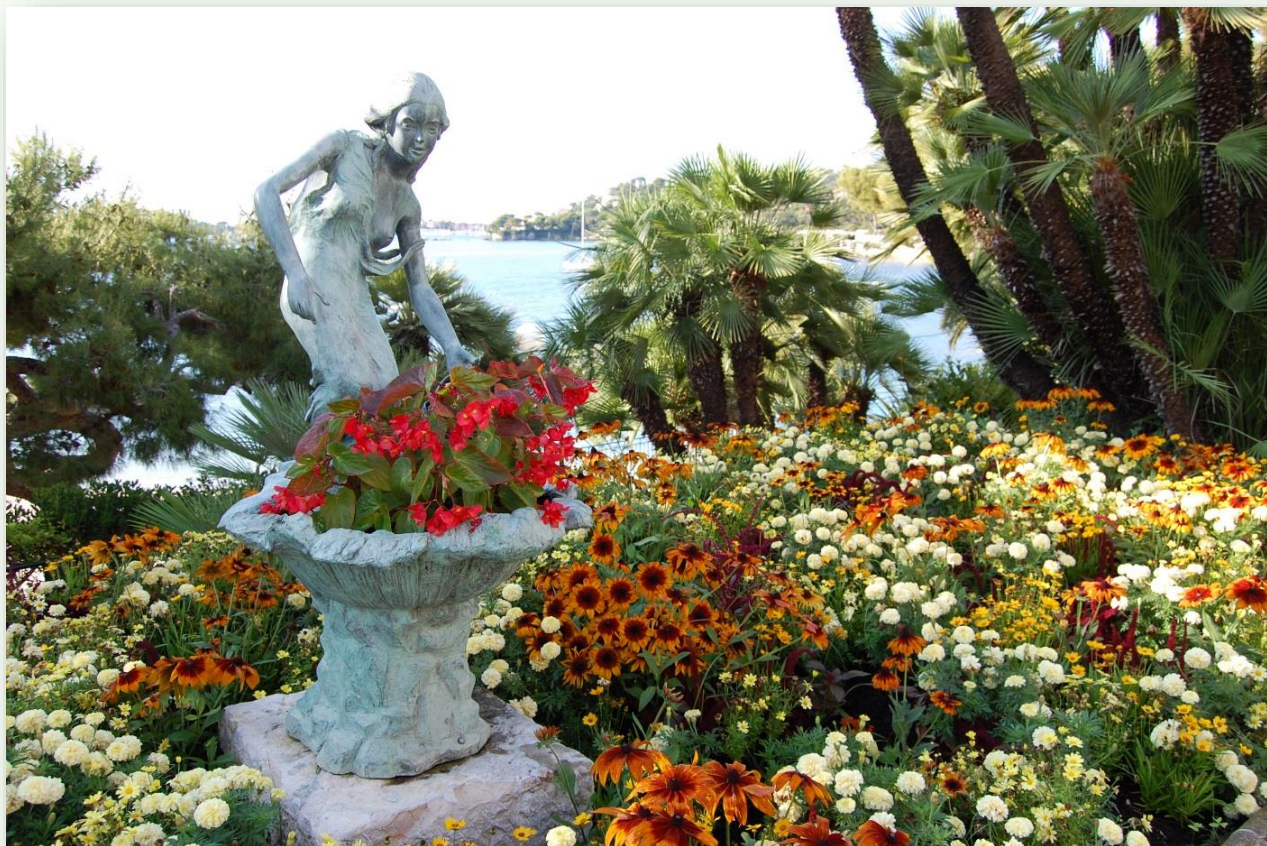

Massifs d'été



Massifs d'hiver







Massifs d'été jardin Verdun



Fontaine sur massifs boulevard Alsace Lorraine

3- Les espaces verts, des lieux de vie

-> *Le jardin de l'Olivaie « Square Calmette »*

Situé au cœur de Beaulieu-sur-Mer, à quelques pas de la mer, ce parc naturel est une superbe oliveraie.

A l'origine ancienne olivaie séculaire du domaine d'Hippolyte Marinoni, le Jardin de l'Olivaie est un havre de paix. Acquis par la commune en 1934, il accueille notamment le Club des Aînés.

Cet espace de 6 000m² est complanté d'une centaine d'oliviers plus que centenaires, l'implantation de l'olivier étant infiniment liée à la vie et au développement de Beaulieu-sur-Mer. De nombreuses manifestations y sont organisées tout au long de l'année.

Dans cet environnement ensoleillé et chaud, l'*Olea europaea* s'épanouit sur un gazon de « kikuyu ».

Les murs d'enceinte sont recouverts de plantes grimpantes dont plusieurs *Thunbergia*, la « Suzanne aux yeux noirs », et d'un superbe *Ficus pumila*.



-> Le jardin Verdun

Dans un cadre prestigieux, situé au-dessus du port des Fourmis, entre le Casino et la Rotonde, cet espace de promenade appartenait autrefois à l'ancien hôtel Bristol, fleuron de l'hôtellerie de luxe.

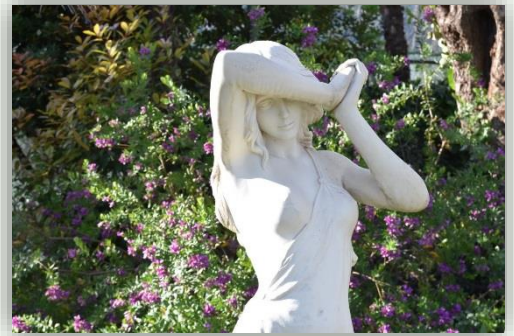

Aujourd'hui espace public, il a conservé son esprit de jardin d'acclimatation, arborant de nombreuses espèces exotiques : l'odorant *Paulownia tomentosa*, dont la floraison rappelle celle du Jacaranda, l'imposant *Araucaria cunninghamii*, les flamboyants *Brachychiton acerifolius* et *strelitzia reginae* ou encore des palmiers de tous genres, dont l'étonnant *Sabal bermudana* ou l'élégant *Washingtonia filifera*.



Au cœur de ce jardin, les racines aériennes du *ficus benghalensis* attirent la curiosité, comme dans le reste de la ville où trônent d'autres spécimens.



Carte postale de la commune, le jardin Verdun est un espace ombragé dédié aux familles et aux visiteurs qui peuvent se poser pour admirer la vue sur la mer et la Villa Kérylos.



-> Le Cimetière

Il a fait l'objet d'aménagements avec la pose de jardinières, de bancs et de fontaines.

Le « vieux cimetière » a été réaménagé et l'entrée a été valorisée.

Le jardin du souvenir a été étendu et rénové.

La façade de la maison du gardien a été rénovée et la frise d'origine restaurée.

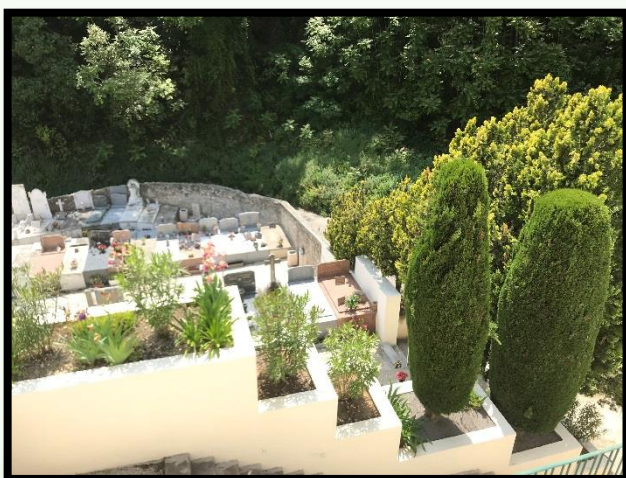

Cyprés de l'aire de retournement du cimetière



Fleurissement de la Toussaint

-> *Le Tennis Club de Beaulieu*



Créé en 1899, le Tennis Club de Beaulieu se compose de 8 courts en terre battue dont 3 éclairés, dans un écrin de verdure.

-> *Les plages*



Plage de la Petite Afrique



Plage de la Baie des Fourmis



Plage de la Petite Afrique

-> *Le Conservatoire Intercommunal de Musique et des Arts*

En 2014, après des mois de rénovation, le Conservatoire intercommunal de Musique et des Arts ouvre ses portes, au « Palais de May », parrainé par deux artistes prestigieux : Alain Souchon et Laurent Voulzy.

Depuis, dans un cadre idyllique et verdoyant, plus de 600 élèves bénéficient de cours individuels ou collectifs, dispensés par 42 professeurs : du chant lyrique à la variété, du piano à la harpe en passant par l'enseignement de la guitare...

Une dizaine de représentations publiques et expositions sont proposées chaque année.



Jardin du conservatoire : pelouse, lavandes, rosiers, gauras, pittosporums et agrumes.



-> De nombreuses sculptures et statues agrémentent les espaces végétalisés

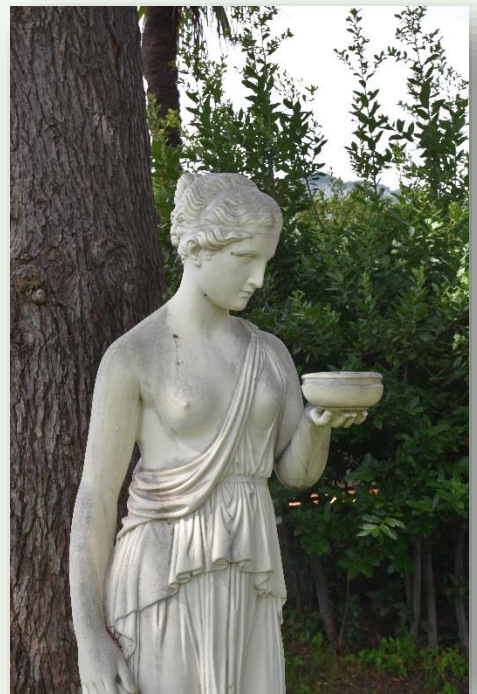

B- Gestion de l'environnement et cadre de vie

1- Les actions en faveur des ressources naturelles



→ zéro pesticide

Une politique « zéro pesticide » a été adoptée par la commune.

Aucun désherbant n'est employé sur la voirie et les espaces verts (que ce soit sur gazon ou sur massifs).

Le désherbage est thermique, mécanique (par débroussailleuse) ou manuel (binage).

Pour l'entretien du cimetière, la ville a opté pour un désherbant à base d'**acide pélargonique** (extrait du pélargonium dit « géranium »)

Nous appliquons également le **chrysope** contre le puceron du tilleul.

→ gestion raisonnée de l'eau

L'**arrosage public** fait l'objet de constantes améliorations : arrosage localisé par goutte à goutte, installation de vannes maitresses....

La gestion de l'eau passe aussi par la **suppression des pelouses**, particulièrement consommatrices d'eau, comme devant le parvis de l'église en 2018.

Les pelouses restantes sont composées de « **kikouyu** », variété africaine résistante à la sécheresse.



Parvis de la Chapelle avant et après suppression de la pelouse

Nous avons également développé, ces derniers années, le concept de **jardin sec**, par thèmes, selon les secteurs de la ville, limitant ainsi considérablement l'arrosage.



Jardin du jumelage avec la ville de Tempe (USA)



Jardin sec avec cactus et plantes méridionales rue Salisbury et Bd Joffre



Nous avons été l'une des toutes premières communes, il y a une quinzaine d'années, à adopter le système ISIS CONTROL.

Ce logiciel permet de calculer quotidiennement les apports en eau en fonction de paramètres comme la pluviométrie, l'évapotranspiration ou le vent.



ISIS CONTROL détecte les problèmes de surconsommation en eau liés aux accidents de terrain ou aux dysfonctionnements: pannes, fuites, coupure d'électricité, vandalisme etc. et transfère ces informations sur le serveur en temps réel.

Ainsi, dans le cas d'un arroseur cassé, le système détecte la fuite en temps réel et coupe l'arrosage sur le secteur dans la minute.

Le système permet également de programmer et de contrôler l'arrosage à distance, par simple connexion Internet.



-> La collecte des déchets et la politique de recyclage

La collecte en quelques chiffres

2014 :

- Ordures ménagères : 2527,01 tonnes
- SELECTIF : 119, 880 tonnes
- VERRE : 153,572 tonnes
- PAPIER : 50,570 tonnes

2018 :

- Ordures ménagères : 2042,760 tonnes *
- SELECTIF : 156,290 tonnes *
- VERRE : 222,250 tonnes
- PAPIER : 46,970 tonnes

(incluant désormais l'ensemble du Port)*



En dressant un comparatif de ces tonnages de collecte sur 4 années, nous avons donc constaté une **évolution positive** :

- ➡ Baisse des Ordures ménagères de 484,250 tonnes
- ➡ Baisse du papier de 3,6 tonnes
- ➡ Augmentation du sélectif de 36,41 tonnes
- ➡ Augmentation du verre de 68,678 tonnes

La gestion vertueuse de ses déchets par la commune, avec l'aide des services de collecte de la Métropole Nice Côte d'Azur, a permis de **baisser très nettement la masse des ordures ménagères**, au profit d'une hausse significative de la collecte sélective.

→ Valorisation des déchets verts

Concernant les déchets verts, lorsque cela est possible le service des espaces verts pratique **le paillage avec du broyat** (récupération des restes de taille)
Cette méthode stimule, en outre, la fertilité du sol.

Quant à la collecte, la commune a totalisé **70,62 tonnes** de déchets verts en 2018, par la mise à la disposition des usagers d'une benne à végétaux.

Les déchets verts recueillis sont évacués sur un site de réception (Villeneuve-Loubet), géré par Veolia, prestataire de la Métropole Nice Côte d'Azur.

Une fois triés, ils sont broyés et envoyés sur le **site de compostage** de la Signes.

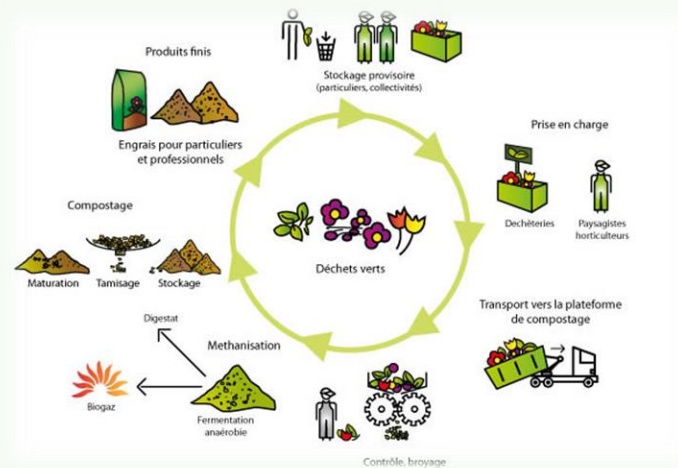

→ Critères environnementaux et marchés publics

Les dispositifs favorisant la prise en compte du développement durable et de la protection de l'environnement ont progressivement été intégrés dans le droit des marchés publics français. La finalité est notamment de bénéficier de biens et de services respectueux de l'environnement, contribuant ainsi à améliorer le cadre de vie. Par exemple, l'impact environnemental et le respect de la biodiversité peuvent être des critères de jugement des offres.

Ainsi, pour attribuer ses marchés publics aux soumissionnaires qui ont présenté l'offre économiquement la plus avantageuse, la commune se fonde sur une pluralité de critères parmi lesquels figurent des aspects qualitatifs, environnementaux ou sociaux.

-> La maîtrise des énergies : éclairage LED, énergie solaire, véhicules et matériels électriques

La Ville de Beaulieu-sur-Mer s'est depuis longtemps engagée en faveur des économies d'énergie.

Ainsi, l'ensemble du parc des **horodateurs** réglementant le stationnement de la commune fonctionne à l'énergie solaire. Cela ne représente pas moins de 56 horodateurs.

L'intégralité de l'éclairage public est doté d'ampoules à économie d'énergie. Pour l'heure sur les candélabres, 300 ampoules classiques ont été remplacées par des **ampoules LED** dont plus d'une centaine en 2017.



Dans la même optique, l'éclairage de la végétation, des bâtiments et les illuminations de Noël bénéficient de la technologie LED

Ces dernières années, la commune s'est progressivement dotée de **matériel électrique** pour l'entretien des jardins :

- ➔ Taille haie
- ➔ Bineuses
- ➔ Tondeuses
- ➔ Débroussailleuses
- ➔ Souffleurs et tronçonneuse à batterie électrique



A cela s'ajoute un véhicule électrique de marque Piaggio

2- La qualité de vie

-> Propreté de la voie publique

La Métropole Nice Côte d'Azur et la commune ont fait de la propreté urbaine et de la gestion des déchets une priorité tant cela participe à la qualité de l'environnement et du cadre de vie.

La compétence relative à l'entretien de la voie publique a été transférée aux services métropolitains. L'entretien est effectué par **7 agents**, un référent-propreté assurant la coordination entre le service et les besoins de la commune.

Les interventions se font aussi bien sur les voies carrossables que sur les trottoirs, organisées ainsi :

- ➔ **Entretien manuel** quotidien : lavage – balayage
- ➔ **Entretien mécanisé** : petite balayeuse (2 fois/sem),
eurovoirie pour les grands axes (2 fois/mois),
laveuse (passage quotidien en saison estivale).

Plus de **70 corbeilles** à déchets sont réparties dans la ville et des distributeurs de sacs pour déjections canines sont mis à disposition du public sur tous les cheminements des jardins.

Enfin, les **graffitis** réalisés sur le domaine public sont immédiatement effacés par les services techniques communaux.



-> Propreté et accessibilité des plages

Le nettoyage et la préparation des plages se déroulent chaque année dès le mois de mars pour le démarrage de la saison à Pâques.

Un entretien quotidien est planifié de juin à fin septembre (équipe de 5 personnes) : enlèvement des déchets par la cribleuse, retrait des déchets échoués suite aux « coups de mer » etc.

Les plans d'eau sont quant à eux nettoyés au rythme de 2 fois par jour, 3 jours par semaine de **début mai à fin septembre**.



Cela fait plus de 5 ans que la Plage de la Petite Afrique a été rendue **accessible aux Personnes à Mobilité Réduite (PMR)**. Les sanitaires de toutes les plages sont également accessibles aux PMR.



En outre, de mi-juin à mi-septembre, la surveillance des plages est assurée par le **Service Départemental d'Incendie et de Secours** de 9h à 18h.

Enfin, le **balisage** est en place de juin à septembre, il matérialise la réglementation de la baignade et de la navigation dans la bande des 300m et des **filets anti-méduses** sont installés et entretenus durant les mois de juillet et août.

-> La mise en valeur des petits espaces publics

Ces espaces, qui agrémentent la ville ici et là, contribuent à donner relief et attractivité au périmètre urbain.

En témoignent l'aménagement des bordures de voies publiques et la valorisation des jardinières, parfois en des lieux insoupçonnés.



Les protections légales relatives à l'environnement :

Les protections du milieu terrestre :

➔ **La ZNIEFF (Zone Naturelle d'Intérêt Floristique et Faunistique) dite «Libac – baou Roux»** secteur de grand intérêt écologique ou biologique à préserver:

Il s'agit d'une ZNIEFF de deuxième génération qui touche l'extrême nord de la commune et intègre la corniche surplombant Beaulieu-sur-Mer.

Soumis à de fortes influences maritimes, le Caroubier (*Ceratonia siliqua*) témoigne du caractère de ce secteur. Ce type de végétation est exceptionnel en France, il renferme plusieurs espèces endémiques comme la Coronille de Valence, la Nivéole de Nice ou la Centaurée gris cendré.

Les protections du milieu marin :

➔ **La ZNIEFF «Baie de Beaulieu et Mer d'Eze» et la ZNIEFF (2ème génération) «Mer d'Eze»** recèlent un important herbier « *Posidonia oceanica* » dont la protection est devenue une urgence.

Cette plante subaquatique, véritable « miracle » de la mer Méditerranéenne, n'est pas une algue mais une plante à fleurs marine présente uniquement en Méditerranée dont elle est le poumon. Elle est le lieu de vie, d'alimentation et de ponte des poissons et préserve les plages de l'érosion. La limitation des mouillages contribue à sa préservation.

A l'opposé, l'algue verte invasive «*Caulerpa taxifolia*» accidentellement introduite dans la Méditerranée en 1984 par l'aquarium de Monaco, occupe une part de plus en plus importante des fonds.

Article Nice Matin
du 2 mai 2019



Herbier de Posidonie

Côte d'Azur nice-matin 19
Jeudi 2 mai 2019

Posidonies : la réglementation des mouillages se durcit

Le préfet maritime en Méditerranée jette les bases d'une réglementation contraignante pour les unités de plaisance de plus de 24 m. La protection des herbiers est devenue une urgence



Un trésor
Le Centre d'Écologie (pour services rendus) est de très plus élevée que la flore terrestre.

En 10 ans, 5 cm
Les herbiers de posidonies ont perdu au total 5 centimètres de hauteur en dix ans. C'est un signe inquiétant de leur déclin.

Plus que la forêt
Les herbiers de posidonies sont le poumon de la Méditerranée. Ils produisent l'oxygène et retiennent les sédiments.

En cinquante ans, on estime que 30 % de l'herbier ont été perdus.

Accélération
Les herbiers de posidonies ont perdu 50% de leur surface en cinquante ans. C'est une catastrophe écologique.

« Les bateaux de plus de 24 m ne pourront plus mouiller »
Le préfet maritime a annoncé une réglementation stricte pour protéger les herbiers de posidonies.

30 000 mètres
C'est la profondeur maximale à laquelle on trouve encore des herbiers de posidonies.

30 % de son herbier
Le Centre d'Écologie estime que 30% de l'herbier de posidonies a disparu en cinquante ans.

100 hectares de posidonies
Il y a encore 100 hectares de posidonies en France, mais leur surface diminue rapidement.

1000 personnes
Plus de 1000 personnes sont impliquées dans la protection des herbiers de posidonies.

1000 personnes
Plus de 1000 personnes sont impliquées dans la protection des herbiers de posidonies.

➔ **Un récif artificiel** a été implanté sur les fonds marins.

En 1985, 2000 m³ de récifs ont ainsi été immergés. L'objectif de ce type d'aménagement est de favoriser une augmentation des ressources halieutiques et de générer un « effet réserve » aux abords de ce récif. L'aménagement de ces nouvelles structures permet, dans un premier temps, la fixation d'une faune et d'une flore autour desquelles viendra se mettre progressivement en place une chaîne trophique, gage de biodiversité.

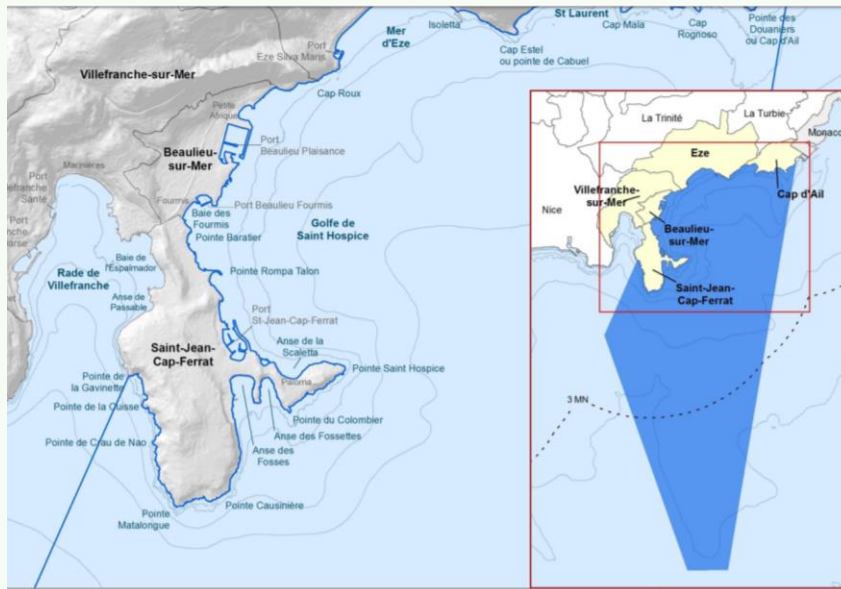

➔ **Le site marin Natura 2000**

incluant les communes de Beaulieu, St Jean Cap Ferrat, Villefranche, Eze et Cap d'Ail, garantit la préservation de l'herbier de posidonie. Le comité de pilotage est présidé par Monsieur le Maire de Beaulieu-sur-Mer.

Superficie : 8959 Ha

Superficie marine : 100 %

Les servitudes d'utilité publique encadrant l'utilisation du sol :

La protection relative aux monuments historiques :

Beaulieu-sur-Mer compte un Monument Historique Classé (la Villa Grecque «Kerylos») et deux Monuments Historiques Inscrits (la Rotonde de l'ancien hôtel Bristol et les pièces décorées de la Villa de May)

Cette servitude concerne le monument et la zone de 500 m de rayon établie autour de lui.

Elle vise à protéger l'immeuble classé ou inscrit de toute destruction ou déplacement et d'encadrer tout travail de restauration, de réparation ou de modification par la consultation de la Direction Régionale des Affaires Culturelles (DRAC) et de l'Architecte des Bâtiments de France (ABF)



La protection touchant les Sites Naturels et Urbains :

Beaulieu-sur-Mer est partiellement située en **site naturel classé** correspondant au domaine public et privé maritime de l'Etat. Ce site se prolonge sur une bande de 500 m depuis la limite terrestre.

Le **site naturel inscrit** s'étend, quant à lui, à l'intégralité de la commune, ports inclus.

Ainsi, les **demandes d'autorisation de travaux** y sont réglementés qu'il s'agisse des permis de construire, des déclarations préalables de travaux, de l'affichage, de la publicité ou de la pose d'enseignes. Ces demandes sont nécessairement soumises à l'architecte des Bâtiments de France pour avis.



L'Architecte des Bâtiments de France joue donc un rôle primordial **dans la protection du patrimoine architectural et paysager** de Beaulieu-sur-Mer et notamment dans la sauvegarde des Espaces Boisés Classés.

Plus encore, la commune bénéficie de ses recommandations avisées lors des réaménagements des espaces publics et des plantations d'envergure.

Si la protection des Espaces Boisés Classés des parcelles privées ou publiques est inscrite dans le règlement d'urbanisme, la commune va plus loin en étant particulièrement **attentive à leur valorisation.**

Des réalisations récentes ont ainsi été effectuées à l'occasion de permis de construire où la ville, appuyée par l'Architecte des Bâtiments de France, a souhaité l'intervention de paysagistes.



Photographies d'une création typiquement méditerranéenne, en 2017, dans une propriété privée située sur le collinaire de la ville. Plantations de cactus et de plantes grasses dans la rocaille, ajout de plantes provençales endémiques (iris, lavande, romarin, sauge...) et réalisation d'un jardin d'inspiration toscane aux lignes classiques.

-> Intégration du mobilier urbain

L'uniformisation de l'ensemble du mobilier urbain (abris bus, éclairage public, bancs, corbeilles, mobilier publicitaire...) est en cours. Il s'agit d'une uniformisation des teintes et des matériaux.



Remplacement en 2018 des abris-bus.
Ici boulevard Maréchal Leclerc



Remplacement des candélabres rue Gustave Eiffel

La compétence « mobilier urbain » relève de la commune à l'exception du mobilier sur la voirie qui dépend de la Métropole Nice Côte d'Azur.



Colonne « Morris » avenue des Hellènes, mobilier publicitaire digital boulevard Maréchal Leclerc, corbeille à papiers dans la vieille ville



-> Les grands travaux de réaménagement paysager

A l'instar du réaménagement du boulevard Maréchal Leclerc en 2013, la place De Gaulle a fait l'objet de grands travaux de réaménagement cette année, en partenariat avec la Métropole Nice Côte d'Azur.

Cette Place, très emblématique, véritable cœur de ville car elle accueille le marché est désormais accessible aux Personnes à Mobilité Réduite (PMR)

Les espaces partagés ont été élargis, le kiosque valorisé, le patrimoine végétal a fait l'objet d'une attention particulière puisque le plan des plantations a été repensé et optimisé, conformément aux avis des experts paysagistes mobilisés et de l'Architecte des Bâtiments de France.

Les arbres existants ont été transplantés afin d'installer de nouvelles essences : Magnolia, jacaranda, albizia, faux-poivriers, photinia à pointes rouges, lagestroemia...

La volonté de rendre l'espace aux piétons est passée par la suppression du stationnement, la limitation du flux de véhicules autour de la place et le remplacement du mobilier urbain et de l'éclairage public.



Fontaine à eau à mécanisme manuel d'antan, trait d'union entre modernité et histoire. Un clin d'œil à cette place construite il y a plus de 150 ans.

Réaménagement et végétalisation de la Place De Gaulle



Alignement d'arbres le long de l'avenue des Anglais



Espace partagé et végétalisé boulevard Marinoni

-> Un Port de Plaisance certifié

A l'est de la commune, niché sous les falaises dans le sillage de la Plage de la Petite Afrique, le Port de Plaisance s'étend sur plus de 3 hectares. Construit en 1968, il compte 731 anneaux d'amarrage (70% de bateaux à moteur et 30% de bateaux à voile)



Port moderne et écologique il participe à la démarche « port propre » et bénéficie des certifications *Iso 9001*, *Iso 14001* (2004) et GEP (2008). Il mène régulièrement des opérations de nettoyage des fonds du plan d'eau.

Un système de collecte et de tri des déchets est depuis longtemps installé sur le port afin de récupérer notamment les huiles de vidanges, les batteries et les fusées de détresse.



Le port abrite un Chantier Naval spécialisé dans la réparation et la maintenance de yachts à moteur ou à voiles de 10 m à plus de 160 m.



C – Les actions pédagogiques et la valorisation touristique

1- La promotion du label Villes et Villages fleuris de France

Le label « ville fleurie » est présent sur les panneaux d'entrée de ville. Une page du **site internet** est dédiée au label et aux récentes avancées de la commune en matière de gestion des espaces verts.

BEAULIEU-SUR-MER, VILLE FLEURIE RECONNUE

ACCUEIL / VIVRE À BEAULIEU / BEAULIEU-SUR-MER, VILLE FLEURIE RECONNUE
MB À JOUR LE: 27/03/2019

La ville de Beaulieu-sur-Mer est titulaire de la distinction "2 fleurs" du label "Villes et villages fleuris".
Lauréate du label "Villes et villages fleuris"



Depuis 2010, la ville de Beaulieu-sur-Mer s'est engagée dans un programme de mise en valeur des petits espaces verts. En 2013, la commune a poursuivi cet effort en mettant en place une jarre, la création d'un massif sur le boulevard Maréchal Leclerc...

Pour le traitement des jardins et espaces verts, les jardiniers communaux n'utilisent aucun pesticide, et pas de désherbant sauf thermique (Agenda 21). La commune a également entrepris la création de jardins secs et de plantes médicinales; empiétement du Jardin Verdun, Jardin rue Eiffel, jardin Temple sur l'avenue des Héliènes, Jardin de la Rotonde ainsi que devant l'hôtel Ibis. L'éclairage du Jardin Verdun a également été réaménagé, la mise en lumière des végétaux étant maintenant réalisée avec un éclairage à LED.

L'Agenda 21 conçu par la Métropole Nice Côte d'Azur est un programme d'actions pour le 21^{ème} siècle, prenant en compte les trois piliers du développement durable : l'économie, le social et l'environnement.

En 2016, la ville entreprend la création d'un jardin de plantes méditerranéennes en face de l'immeuble "Les Floralies". De 2010 à 2016, la commune de Beaulieu a créé de nombreux nouveaux espaces verts sans pelouse, réalisant ainsi des économies d'eau importantes.

Notons également que le port de plaisance est aux normes 9001 et 140001, il s'agit d'un port propre pour l'environnement.

Gestion de l'eau

La ville a opté pour une gestion de l'eau centralisée dans un but d'économie et de politique environnementale. Le système Isis Control de la société Botanica a été choisi. Il contrôle l'arrosage automatique via internet. L'ordinateur récupère toutes les données : météo, évaporation, et calcule jour après jour les quantités d'eau nécessaires.

En lice pour la troisième fleur !

En janvier 2019, les agents de la ville et les élus se lancent dans une nouvelle candidature pour obtenir une troisième fleur du label "Villes et villages fleuris". Le démarrage de ce nouveau projet démarre de façon opérationnelle en février 2019 et la publication du numéro de la revue "l'Echo Berliogan" officialise cette candidature auprès de la population.

Echo Berliogan
Bulletin communal
Photothèque

AGENDA

EXPO ANNE PILLALTE
Conjuguer l'histoire de l'art et la recherche pour [...] [...](#)

TOURNOI ITF JUNIORS 2019
Tournoi ITF Juniors 2019
Retrouvez prochainement sur cette page toutes [...] [...](#)

TOUT L'AGENDA





OFFICE MUNICIPAL DE TOURISME
Place Georges Clémenceau
BP 59
06310 Beaulieu-sur-Mer

Email : office.tourisme@beaulieusurmer.fr
Site : www.ofbeaulieusurmer.com
Tél : 04 93 01 02 21
Fax : 04 93 01 44 04

La Mairie est ouverte du Lundi au Vendredi de 8h30 à 17h30 et de 18h00 à 19h30

Hôtel de Ville, 9 Boulevard Maréchal Leclerc
06310 Beaulieu-sur-Mer
Tél: 04 93 76 47 00
Fax 04 93 01 31 55
mairie@beaulieusurmer.fr

MENTIONS - ÉGALES - CRÉDITS



Le label et la candidature de la ville à la 3ème fleur ont fait l'objet d'une parution dans le journal trimestriel de la commune



Objectif 3 fleurs !

Pour 2019, la commune s'est engagée dans une nouvelle candidature au label "villes et villages fleuris" afin d'obtenir la troisième fleur. Au delà du fleurissement, ce label national reconnu est synonyme de qualité de vie. Il semble taillé pour Beaulieu-sur-Mer, où la douceur de vivre est cultivée avec soin.

Nous vous invitons à participer à ce projet en fleurissant vos balcons, jardins et terrasses. Car l'adhésion des berlugans à ce projet nous semble l'occasion de relever un joli défi pour l'agrément de tous, ensemble.

Beaulieu-sur-Mer
La commune offre l'essence de son identité fluviale au fil des saisons. Au printemps, la ville s'éveille de mille bourgeoises, fleurs et feuilles.

Une journée au Jardin
Samedi 11 Mai 2019 de 09h30 à 16h30
Le jardin, c'est la base de tout plaisir et un moment pour le monde, respirer l'air pur, il a quelque chose de magique, une atmosphère qui fait l'ambiance dans toutes les hermines. Beaulieu à Beaulieu se libère de la contrainte d'une journée entière au jardin, il est permis de laisser aller.

UNE JOURNÉE AU JARDIN
BEAULIEU-SUR-MER
SAMEDI 11 MAI 2019
JARDIN DE L'OLIVIER

Rencontrez la nature
Du samedi 11 mai 2019, l'Office du Tourisme propose des visites gratuites d'été pour tous. Durée : 1h30 environ, départ à 09h30. Tarif : 20€ adulte. Réservation : 04 93 01 02 21

Objectif 3 fleurs !
Villes et Villages Fleuris
Pour 2019, la commune s'est engagée dans une nouvelle candidature au label "Villes et Villages Fleuris" afin d'obtenir la troisième fleur. Au delà du fleurissement, ce label national reconnu est synonyme de qualité de vie. Il semble taillé pour Beaulieu-sur-Mer, où la douceur de vivre est cultivée avec soin. Nous vous invitons à participer à ce projet en fleurissant vos balcons, jardins et terrasses. Car l'adhésion des berlugans à ce projet nous semble l'occasion de relever un joli défi pour l'agrément de tous, ensemble.

POTAGER EN VILLE
Association dont le but est de proposer à nos citadins les produits de saison.

MAIRIE-CHRISTINE ESPERON ET GÉRARD ALLONNI
Ces deux élus passionnés de jardins ont fait de Beaulieu-sur-Mer un lieu de vie agréable.

POTAGER EN VILLE
Association dont le but est de proposer à nos citadins les produits de saison.

MAIRIE-CHRISTINE ESPERON ET GÉRARD ALLONNI
Ces deux élus passionnés de jardins ont fait de Beaulieu-sur-Mer un lieu de vie agréable.

Echo berlugan n°33 - printemps 2019

BEAULIEU SUR MER
L'ESPRIT CÔTE D'AZUR

PLAN
www.otbeaulieusurmer.com

BEAULIEU SUR MER
L'ESPRIT CÔTE D'AZUR

Offices de Tourisme de France

COEUR-RIVIERA
THE HEART OF CÔTE D'AZUR

Ville Fleurie

Office Municipal de Tourisme
Catégorie II
Place Georges Clemenceau
06310 Beaulieu-sur-Mer
Tél. +33(0)4 93 01 02 21
www.otbeaulieusurmer.com
office.tourisme@beaulieusurmer.fr
www.coeur-riviera.com

Horaires d'ouverture :
D'Avril à Juin / Septembre à Mi-Octobre :
du lundi au samedi : 9h-12h15 / 14h-18h (17h le samedi)
Juillet et Août :
du lundi au dimanche : 9h-13h / 14h-18h30
(12h30 dimanche et jours fériés)
De Mi-Octobre à Mars :
du lundi au samedi 9h-12h15 / 14h-17h (13h le samedi)

WI-FI PUBLIC A L'OFFICE DE TOURISME

CIGALE
www.cigale.com

My Vizito
www.beaulieusurmer.com/myvizito

Mention du label dans le plan de ville en plusieurs langues

GUIDE PRATIQUE
PRACTICAL GUIDE
GUIDA PRATICA
2018-2019



BEAULIEU
L'ESPRIT CÔTE D'AZUR SUR MER

**Mention du label
dans le guide pratique
de la ville**

venue Welcome Benvenuto

TOURISME | TOURIST OFFICE | UFFICIO DI TURISMO

Place Georges Clemenceau
BP 58 - 06310 Beaulieu-sur-Mer
Tel. +33 (0)4 93 01 02 21
Fax +33 (0)4 93 01 44 04
office.tourisme@beaulieusurmer.fr
www.otbeaulieusurmer.com

Avril à Juin / Septembre à Mi-Octobre : du lundi au samedi 9h-12h15 / 14h-18h (17h le samedi)
Juillet et Août : du lundi au dimanche 9h-13h / 14h-18h30 (12h30 dimanche et jours fériés)
Mi-Octobre à Mars : du lundi au samedi 9h-12h15 / 14h-17h (13h le samedi)

April to June / September to Mid-October :
from Monday to Saturday : 9am - 12.15pm / 2pm - 6pm (5pm on Saturday)
July and August : from Monday to Sunday 9am - 1pm / 2pm - 6.30pm
(12.30pm Sunday and bank holidays)
Mid-October to March : from Monday to Saturday 9am - 12.15pm / 2pm - 5pm (1pm on Saturday)

Aprile a Giugno / Settembre a Metà Ottobre :
da Lunedì a Venerdì dalle 9 alle 12:15 / 14 a 18 (17 il Sabato)
Luglio e Agosto : da Lunedì al Sabato dalle 9 alle 13 / 14 a 18:30
(12:30 la Domenica e giorni festivi)
Metà Ottobre a Marzo: da Lunedì al Sabato dalle 9 a 12:15 / 14 a 17 (13 il Sabato)



BEAULIEU
L'ESPRIT CÔTE D'AZUR SUR MER



Villa Fleurie

COEUR-RIVIERA

CÔTE D'AZUR
FRANCE

Offices de
Tourisme
de France

2 – Les parcours touristiques organisés par le Bureau d'Information Touristique

→ La Balade Botanique

Il s'agit d'un parcours libre ou avec un guide, pour aller à la rencontre des plus belles espèces végétales de la Côte d'Azur.

Le parcours botanique a été créé dans le but de sensibiliser le visiteur à la beauté et à l'extrême diversité du monde végétal, endémique ou exotique. Il peut se réaliser en autonomie, à l'aide d'un dépliant ou avec un guide, de mi-avril à mi-octobre.

Depuis son lancement en 2015, la visite connaît un succès grandissant, tant auprès d'un public néophyte qu'averti.

Les sites parcourus sont divers et variés : jardins, rues, place, incitant le promeneur à déambuler dans les moindres recoins de Beaulieu-sur-Mer.



De nombreuses espèces bénéficient d'un étiquetage (signalétique), faisant mention des noms commun et latin ainsi que de leur origine. Cette signalétique accompagne les visiteurs dans leur découverte.

La promotion de ce parcours est assurée via le net (réseaux sociaux de la mairie, site internet de la commune et du bureau d'information touristique), une plateforme collaborative touristique professionnelle (APIDAE), la documentation papier : flyers, encarts dans le guide pratique, bulletin municipal ou journal de la ville ou à l'occasion de certains événements.



Un Panorama Unique de Palmiers

1. Place Clemenceau
Palmeis du Mexique
Mexique
Nom latin Washingtonia
Robusta dérivé en
honneur à Georges
Washington
Espèce au tronc fin

2. Rue de la Vierge D.J.J.
Palmier nain
Europe, pourtour
méditerranéen

3. Jardin Verdun
Phoenix du Sénégal
Afrique tropicale
Sabal des Bermudes
Bermudes
Livistona de Chine
Chine, Japon, Taïwan

4. La Rotonde
Palmeis bleu, épineux
Amérique et
basse Californie

7. Av. des Hélières
Washingtonia filifera
Californie et Arizona
Palmier de Chine, Palmier
à chaux
Chine centrale et Birmanie

10. Place Marconi
Palmier à sucre, celeri
Asie du Sud-Est
(Birmanie, Sud de l'Inde,
Malaisie, Philippines)
Monocarpique : meurt
après la floraison
Rhapis humide, nain
Forêt humide en zone
tropicale et subtropicale
du Sud et Sud-Est de la
Chine
Palmier de Cunningham
Est et Sud de l'Australie
Palmier des Canaries
Iles Canaries
Phoenix de Roebelen
Laos

Le jardin de l'Olivaié
Un petit coin de Paradis

A quelques pas de la mer, le jardin de l'Olivaié offre un havre de paix et de sérénité. L'implantation de l'olivier est intimement liée à la vie et au développement de Beaulieu-sur-Mer, d'où son appellation antique d'Oliwa.

Cette offre d'arbres symbolise sur le blason de la commune. Dans ce parc, outre la présence reposante et envoutante des "Olea europaea", le tapis de sol est recouvert d'un gazon "kikyou" typique de ce jardin. Les murs d'enceinte sont recouverts de plantes grimpantes dont plusieurs thurbergia, la Suzanne aux yeux noirs et d'un superbe Ficus Palmia.

Balade botanique guidée
le lundi à 9h30 sur inscription
Tarif 5€

Office Municipal de Tourisme
Place Georges Clemenceau
06310 Beaulieu-sur-Mer
Tel : +33(0)4 93 01 92 21
Fax : +33(0)4 93 01 44 04
www.beaulieu-sur-mer.fr
office.tourisme@beaulieu-sur-mer.fr

Balade Botanique

BEAULIEU SUR MER

Beaulieu-sur-Mer possède une végétation luxuriante, raison pour laquelle la partie "Est" de la commune est appelée "Petite Afrique". Le climat tempéré permet à toutes les variétés de plantes, méditerranéennes, cactus, agaves, succulentes, de pousser sans retenue, sans oublier une "collection" également unique avec notamment des cactus. En se promenant à Beaulieu-sur-Mer, on découvre des figes, des figuiers, des datiers au parfum envoiétant, des caoutchoucs géants, des acajous et des bananiers.

Les oranges, les citronniers, les mandariniers sont un véritable plaisir des yeux avec toutes ces variétés de jaunes et d'orange qui se mêlent aux couleurs éclatantes des magnolias et des lauriers roses... échoués ou blancs.

Beaulieu-sur-Mer mérite qu'on s'attarde à la découverte de son patrimoine végétal.

Un univers magique d'Arbres et de Plantes

1. Place Clemenceau
Mandarinier
Chine, Japon

2. Rue de la Vierge D.J.J.
Eucalyptus populeux
Est de l'Australie

3. Jardin Verdun
Packouera imperialis
Centre de la Chine
D'arbres à feuilles glauques
Mexique

Elles des Indes
Chine, Corée
Sageo du Japon
Sud du Japon
Iles avoisinantes jusqu'à Java

Planteuse australienne
Afrique du Sud

Pin de hoop
Australie

Elle de Nouvelle Zélande
Arbre de voyageur
Afrique du Sud (province
du Cap et KwaZulu-Natal)

4. Jardin Buis
Des Canaries
Polygala à bractées
Pourtour entier de l'Afrique
du Sud

Agave américaine
Amérique

Agave américaine
mexicaine
Mexique

Lantane
Ile de Gambie
Chine, Centre du Mexique,
Panama, Amérique du Sud,
Caribbe

Ficus palmier
Amérique Latine jusqu'au Pérou

Liason caudex
Pourtour méditerranéen

Laurier méditerranéen
Pourtour méditerranéen

Agave fincée
Mexique

Balbiselle de Roebelen
Nouvelle Zélande

Agave americana "picta"
Mexique

10. Place Marconi
Chêne de Venise,
Capillaire de
Montipèze
Pratiqué dans certaines
régions de France

Arbustive à siphon
Bretel

Rougipaille glabre
Bretel et Mexique

Datura
Noëlier du Japon
Asie Sud du Japon,
Sud Est de la Chine

11. Place Marconi
Arbre aux épines
Nord Ouest de l'Afrique
du Sud

12. Place Marconi
Arbre aux baïnettes,
à feuilles de mimosa,
Austro-orientales
Forêt impériale du Brésil et
Nord Ouest de l'Argentine

Bambou sacré
"Nepenthes"
Nord de l'Est, Est du Japon

Engrais au succinate
de Tomania
Cultive les Indes,
Colombie du Sud, Victoria,
Tasmanie

Arbustive
arborescense
Europe méridionale

La commune a reçu la visite en novembre 2018 de la Société Centrale d'Agriculture et d'Horticulture de Nice et des Alpes-Maritimes.

L'association SCAH propose de multiples activités à ses adhérents, qu'ils soient amateurs ou professionnels, des conseils botaniques à l'art floral, tous passionnés de visites de sites et jardins remarquables.



-> Sur les pas de la Belle Epoque :

C'est ici la découverte du patrimoine Belle Epoque de Beaulieu-sur-Mer qui est proposée, en visite libre ou avec un guide.

La Municipalité a mis en place ce parcours afin de partir à la découverte du patrimoine berlugan de la Belle Epoque.

Les visiteurs vont à la rencontre de personnages historique tels que Tchekhov, Stravinsky, l'Impératrice Sissi, la Reine Marguerite, Gustave Eiffel, Sir Thomas Lipton...qui ont vécu ou séjourné à Beaulieu-sur-Mer.

Ce voyage dans le temps est l'occasion de découvrir l'architecture omniprésente dans la ville au cours d'une promenade qui se déroule sur 17 endroits stratégiques, depuis l'ancien hôtel Victoria jusqu'à la Place de la Batterie.

Chacune des haltes historiques étant agrémentée d'une anecdote : le fameux air Petrouchska de Stravinsky a ainsi été composé dans un immeuble de l'Avenue des Anglais, le magnat de la presse Gordon Bennet tirait des feux d'artifices depuis son yacht, l'ancien hôtel Bristol au XXe siècle possédait des salles de bains alimentées en eau de mer chauffée...

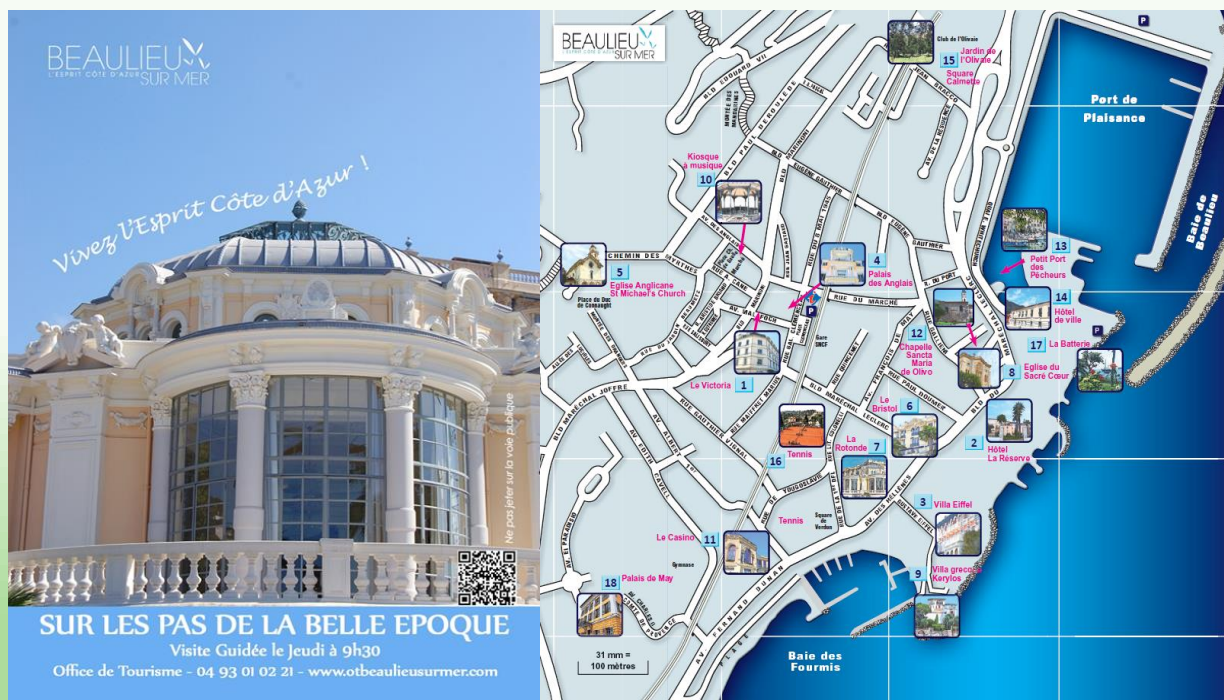

3- Les animations culturelles, ludiques et sportives

Tout au long de l'année, des manifestations mettent en avant le patrimoine végétal remarquable de la commune. La plupart ont d'ailleurs lieu au Jardin de l'Olivaie :

- Le festival des jardins, avec balades botaniques gratuites (avril)
- La Course aux œufs de Pâques pour les enfants (avril)
- Une journée au jardin (mai)
- Fête de la famille (juin)



S'ajoute à cela, la journée européenne du patrimoine. Avec visite guidée gratuite (septembre)

L'accueil de la population touristique sur toute l'année nécessite une politique d'animation culturelle importante et une grande diversité dans le choix des manifestations.

Deux grands événements annuels musicaux sont proposés en période de haute saison touristique :

- Le Festival "Les Nuits Guitares" dans le cadre enchanteur du Jardin de l'Olivaie, 19^{ème} édition en 2019 (juillet)
- Le Beaulieu Classic Festival création en 2008 (septembre)



Les Nuits Guitares – Jardin de l'Olivaie



Le Festival des Jardins de la Côte d'Azur au Jardin de l'Olivaie, en avril 2017.



Le Festival entre dans le cadre de la démarche « GREEN Deal » qui ambitionne de faire des Alpes-Maritimes un territoire de référence dans le domaine du développement durable : valorisation des espaces naturels et action en faveur de la pollinisation, favorisation des produits écologiques et locaux, sensibilisation au 0% pesticide etc.



Chaque année, en février, Beaulieu-sur-Mer participe au « combat naval fleuri » à Villefranche-sur-Mer



VILLEFRANCHE-SUR-MER

Combat Naval Fleuri

LUNDI 18
FÉVRIER
2019

13h30 : Parade sur les quais des groupes folkloriques, concours de dragons...
14h00 : COMBAT NAVAL FLEURI
15h30 : Animations folkloriques Place Amélie Polinonni
17h30 : Concert gratuit Duo Violon et Harpe (Vera Novikova et Coline Jager)
Auditorium de la Citadelle

DEPARTEMENT 06 Renseignements : Office de Tourisme : 04 93 01 73 68

Enfin, de grands événements annuels sportifs sont régulièrement organisés :

- Open International de Tennis Junior Grade 1 (24^{ème} édition en 2019)
- SWIMRUN Côte d'Azur (4^{ème} édition en 2019)
- la course à pieds La Boucle Berlugane
- Course de paddle berlugane SUP RACE

Beaulieu-sur-Mer offre toute l'année un programme de manifestations variées : Salons Design Antiquités, Carnaval des enfants, animations de Noël (déambulations, patinoire écologique, spectacle pour enfants...), concerts de musique classique et lyrique d'octobre à mai, expositions à la chapelle Sancta Maria de Olivo toute l'année, Soirées Théâtre, cinéma en plein air l'été...

Le Riviera Electric Challenge qui s'est déroulé en avril 2018, fut une nouvelle occasion d'intéresser le public à la diversité de notre patrimoine végétal.

En effet, l'une des haltes du parcours était à Beaulieu sur mer, et un **quiz botanique élaboré par les services** était soumis aux participants.



4- La sensibilisation des plus jeunes

Toute la journée du 11 mai 2019, au jardin de l'Olivaie, ont eu lieu des conférences et des ateliers sur le thème des plantes, fleurs, avec échanges de boutures et de graines.



Au programme notamment :

➡ atelier « Potager en Ville » : atelier compost d'appartement à construire à base de produits recyclés. Les visiteurs furent invités à comprendre les sols et les appréhender, dans une démarche ludique et pédagogique.

➡ conférence sur la phytothérapie dans une démarche écologique bio et locale pour préserver notre environnement, reprendre contact avec le vivant et se reconnecter à la nature.

➡ atelier pour enfants :
« création d'infusions », faisant appel à l'intuition des enfants, chacun pouvant réaliser une tisane à partir des plantes de notre région, apprendre à les reconnaître et les goûter.

« atelier bombe à graines » afin de réintroduire la nature dans la ville en faisant pousser des fleurs éclatantes.

« atelier semis » avec la fabrication d'un petit pot en papier journal.

La présence de l'Association Palmiers 06 toute la journée fut également bien perçue, avec une conférence sur la lutte contre le charançon.



Initiation au jardinage par le Service des Espaces Verts à l'école élémentaire et à l'école maternelle



L'hôtel à insectes de l'école maternelle



En conclusion ...

Parmi les grandes réalisations de ces dernières années, comme la rénovation du Palais de May ou de la place du Général de Gaulle, toutes ont inclus un programme de végétalisation pensé pour satisfaire aux exigences environnementales en même temps qu'aux attentes des usagers.

Le jardin de l'Olivaie et sa gestion exemplaire constitue pour notre ville un atout représentatif de cet état d'esprit.

Cet espace naturel domestiqué par l'homme est tout à la fois une immense salle de concert à ciel ouvert, lieu de nombreux festivals et événements variés, et tout à la fois un parc ombragé où venir se ressourcer.

Des plages au parc d'enfants, des vastes espaces aux petits coins aménagés, des installations sportives aux fontaines qui jalonnent la ville, chaque lieu a son importance.

Ils forment un tout cohérent qui compte beaucoup à nos yeux, car c'est l'ensemble de ces infrastructures dans le domaine public qui donnent cette atmosphère si paisible à notre ville.

Nous pensons que c'est la synergie entre la nature et l'homme qui rend nos paysages si beaux, nos rues si agréables, nos vies plus belles.







**Mairie de Beaulieu-sur-Mer
3 boulevard Maréchal Leclerc
06310 Beaulieu-sur-Mer**

BEAULIEU 
L'ESPRIT CÔTE D'AZUR **SUR MER**

